EL DIARIO PALENTINO

EL DIA DE PALENCIA

N.º REFUNDIDO 6.600

Fundado en 1882 y 1890

TELEFONOS
1353 REDACCIÓN
1526 IMPRENTA
2006 ADMINISTRACIÓN

Depósito Legal P—2—1958

DIRECCIONES
DIRECCIÓN Y TALLERES: MAYOR, 99
APARTADO DE CORREOS, 17

LUNES 16 JULIO 1962

EDICION SIETE TARDE

1'50 pts

Ben Bella declara que el Gobierno argelino es ilegal

Por lo que no puede asumir las funciones de Vicepresidente

El Cairo, 16. — El vicepresidente disidente argelino, Mohamed Ben Bella ha declarado, según informan varios periódicos cairotas, que el Gobierno argelino es ilegal.

Agregó Ben Bella, en una entrevista concedida al periódico "Alajbar" que no puede asumir las funciones de vicepresidente "porque no puede colaborar con un Gabinete ilegal".—Efe.

PUNTO MUERTO EN ARGEL

Argel, 16.—Los jefes de los seis mandos militar-políticos de Argelia (Wilayas), que virtualmente detentan el poder en el Estado recién nacido a la independencia, se disponen a celebrar una reunión secreta durante el fin de semana para tratar de salir del punto muerto en que se encuentra la situación política del país, según se ha informado hoy.

El ministro de Información del G. P. R. A., Mohamed Yazid, dijo a los periodistas que es posible que esta reunión tuviese lugar hoy, añadiendo que si la reunión propone la celebración de una sesión del Consejo Nacional Revolucionario "por lo que a nosotros concierne, la aceptaremos".

Los observadores políticos en Argel consideran que esta declaración constituye un movimiento conciliador del portavoz del Gobierno provisional argelino de Ben Jedda hacia el viceprimer ministro disidente, Ben Bella, quien ha solicitado una reunión del Consejo.

Ayer, en Tlemcen (Argelia Occidental), Ben Bella declaró a los informadores que él estaba seguro de que los jefes de las Wilayas eran favorables a sus ideas. Y añadió que era a ellos a quienes correspondía resolver democráticamente el conflicto entre él y el Gobierno provisional argelino y evitar un posible conflicto armado.—Efe.

ACUSACIONES DEL EJERCITO DE LIBERACION

Rabat, 16.—El Estado Mayor del Ejército de Liberación nacional de Argelia, que tiene su sede en Marruecos, ha acusado al Gobierno provisional de la República argelina (GPRA) de tener la culpa de la división interna de los argelinos.

El comunicado publicado acusa también al GPRA de una serie de actos ilegales durante los pasados años, entre los que se encuentran la ocupación legal del poder, la disensión entre los jefes del E. L. N. y la detención ilegal de miembros parlamentarios.

Este comunicado llega en el momento en que Ben Jedda, primer ministro del Gobierno provisional, lleva a cabo consultas con sus consejeros sobre cómo atraerse al disidente viceprimer ministro, Ben Bella, y al destituído ministro de su Gobierno, Mohamed Jider.

Ben Bella y Jider se encuentran en Temlecen.

El comunicado del Ejército de Liberación (ELN) hace un llamamiento para que se celebre una reunión inmediata del Consejo Nacional de la revolución argelina, en el que los amigos y partidarios de Ben Bella y del ELN tienen mayoría.—Efe.

SE REUNEN LOS DELEGADOS DE LOS SEIS MANDOS MILITARES

Argel, 16.—Los delegados de los seis mandos políticos militares de Argelia (Willayas), se han reunido durante el día de hoy en secreto para tratar de hallar una solución a la crisis planteada por las rivalidades existentes en el liderato de la nación, según señalan en fuentes generalmente bien informadas.

El lugar de la entrevista y el numero e identidad de quienes asisten a ella, han sido mantenidos en secreto para protegerles de cualquier interferencia, añaden en las mismas fuentes.

No se ha dado información alguna acerca de los detalles tratados en la citada reunión.—Efe.

Onomástica de Su Excelencia doña Carmen Polo de Franco

Presidió los actos en honor de la Patrona de la Marina Española

Madrid, 16.—S. E. doña Carmen Polo de Franco, esposa del Jefe del Estado presidió hoy la misa solemne celebrada en la iglesia de San Jerónimo el Real con motivo de la festividad de Nuestra Señora del Carmen, Patrona de la Marina Española.

A la puerta del templo una compañía de Infantería de Marina rindió honores y la presidenta de la Junta de Damas del Carmen, señora del almirante Antón hizo entrega a la esposa del Jefe del Estado de un ramo de flores.

Doña Carmen hizo su entrada en el templo acompañada del Arzobispo de Sión y Vicario general castrense, doctor don Luis Alonso Muñoyerro, ocupando un sitial de honor al lado del Evangelio. La bandera española, escoltada por un escuadrón de gastadores de Infantería de Marina, fué colocada a la derecha del altar.

Presidió la ceremonia religiosa el ministro de Marina, señor Nieto Antúnez, acompañado del vicepresidente del Gobierno, capitán general don Agustín Muñoz Grandes y los ministros del Ejército, señor Martín Alonso; del Aire, teniente general Lacalle; de Comercio, señor Ullastres y ministro subsecretario de la Presidencia, señor Carrero Blanco. En otros puestos de honor se encontraban el ex ministro señor Fernández Cuesta; capitán general de la primera región; jefe de la región Central Aérea; el ex ministro de Marina, almirante Moreno; jefe del Estado Mayor de la Armada, almirante Antón; jefe de la Casa Militar de Su Excelencia el Jefe del Estado; teniente general Asensio; gobernador civil de Madrid, presidente de la Diputación, alcalde, almirantes generales de los cuerpos de la Armada y jefes y oficiales de la Armada y de los Ejércitos de Tierra y Aire.

Terminada la misa el Arzobispo de Sión, doctor Alonso Muñoyerro, por especial privilegio de la Santa Sede, impartió a los fieles la bendición papal. Terminó el acto cantándose por el coro la Salve marinera en honor de la Virgen del Carmen. A la salida del templo fué despedida con los mismos honores que a su llegada.—Cifra.

Importantes Decretos del Ministerio de Agricultura

Se declara urgente la realización de obras en Palencia por valor de 60 millones de pesetas

En el «B. O. del Estado», del pasado día 13, entre otros, se insertan los siguientes Decretos del Ministerio de Obras Públicas:

Decreto por el que se declaran de urgente realización por concierto directo las obras de «Red de acequias y desagües del canal del Pisuerga, del río Vallarna a la divisoria del Ucieza, con un presupuesto de 17.197.234 pesetas.

Decreto por el que se declaran de urgente realización por concierto directo las obras del proyecto de «Red de acequias y azarbes derivada del canal de la zona Norte, riegos de La Nava de Campos, por valor de 13.037.444 pesetas.

Decreto por el que se declaran de urgente realización por concierto directo las obras del nuevo proyecto de revestimiento de la red de acequias de Saldaña, cuyo importe asciende a 25.298.767 pesetas.

Decreto por el que se declaran de urgente realización por concierto directo las obras de red de acequias y azarbes derivada del canal de la zona Sur, riegos de La Nava, por valor de 14.516.657 pesetas.

Colaboradores de DIARIO-DIA

Padres ausentes o sordos

Por José de Arteche

UN párroco parisino que durante una buena temporada ha mantenido estrecho contacto con las juveniles bandas de «Blousons noirs», los blusones negros, los gamberros gamberros que operaban en su barrio, sostiene como resultado final de su experiencia cerca de estos muchachos delincuentes, al margen de la sociedad, que la actuación de los mismos siempre aparece determinada por la ausencia de un adulto —entiéndase un padre— que les sirva de referencia, de autoidentificación, de apoyo y protección.

En definitiva, una persona mayor que haya podido servirles para hacerse mejores a sí mismos. En resumidas cuentas, los actos de delincuencia de estos muchachos no son sino una instintiva protesta contra una carencia afectiva que les hace sufrir mucho íntimamente. Estos chicos, a través de sus turbulencias y de sus barbaridades, piden angustiosamente una presencia compensadora.

Dicho sea con una frase del escritor Saint Exupéry: «Estos muchachos crecieron sin tener al lado un hombre a quien hablar».

Concretando más todavía: la acción de estos muchachos camorristas y delincuentes se dirige, en el fondo, a castigar indirectamente a sus padres. En las faltas de estos jóvenes —hay que repetirlo— existe un sufrimiento oculto.

El problema de los blusones negros no es un fenómeno francés únicamente. Blusones negros, gamberros, hay en todas partes; actualmente constituyen un problema hasta en Rusia. Las revistas literarias rusas por lo visto se refieren a él bastante a menudo. Siempre puede temerse lo peor cuando crujen las estructuras de la educación.

Pero las estructuras educacionales no deben ser entendidas únicamente en el restringido sentido tradicional del término.

La cuestión, con el actual desarrollo de la sicología, invade insospechados aspectos. Un muchacho ha podido ser educado en las más estrictas y severas normas de la moral y no haber jamás hallado en sus padres el interlocutor que ansiaba con todas las veras de su alma. En un rígido ambiente moral pueden producirse —y de hecho se producen muchas veces— vacíos inmensos.

El párroco parisiense, amigo de los gamberros, ha obtenido con muchos de ellos, incluso con bandas enteras, resultados sorprendentes, y sostiene con admirable buen sentido que los métodos de evangelización de estas hordas, compuestas casi en su totalidad de verdaderos paganos, suponen lo contrario de la propaganda moralizante. Este es un punto clave de la cuestión.

La realidad es que el tremendo desprecio de estos adolescentes hacia el hombre actual, no es sino la expresión de una inmensa necesidad. Estos chicos buscan desesperadamente por todos los caminos al padre que les falta.

La observación es válida incluso para muchos sectores bien pensantes de la sociedad, colocada a gran distancia de las actividades de los blusones negros, gamberros o cosa equivalente. Quiero con esto decir que si se ignoran las raíces de un defecto, existe gravísimo riesgo de equivocar el remedio, empeñándose en combatir únicamente las manifestaciones del defecto y olvidando con deliberación sus causas.

Desde luego que la moral, ciencia de la conducta en orden a su bondad o malicia, no es una terapéutica; pero lo que pudiéramos llamar la moral moralizante, la moral a ultranza, tiene esas fallas.

Los discursos moralizadores no llegan a su objetivo, sino en razón de la carga de comprensión humana que llevan consigo. Las rígidas normas morales son, con frecuencia, tal como hoy se explican, poco eficaces, sobre todo en este mundo moderno en constante colisión con aquéllas. La inmoralidad, predicando solemnemente la moral, engendra consecuencias atroces.

Una moral reflexiva fundada sobre el más profundo conocimiento del hombre es, por el contrario, susceptible de adaptarse a la más variada diversidad de situaciones. El mundo moderno es pródigo en desintegraciones internas, rebeldes por ellas mismas a tratamientos virtuosos atacados también de enfermedad. Porque la misma virtud puede asimismo adolecer de enfermedad.

He aquí a qué raras e inesperadas consecuencias me ha traído este artículo, a propósito de los comentarios de un apóstol moderno, amigo de los gamberros.

Para conocer el efecto de los rayos cósmicos

Un enorme globo norteamericano lanzó una cápsula con animales e insectos a una altura de 39.000 mts.

Dos monos y cuatro roedores fueron encontrados muertos al recuperar la cápsula

Príncipe Albert (Saskatchewan), 16. —Un enorme globo norteamericano, ha soltado una cápsula que contiene animales e insectos, sobre un territorio situado a unos 88 kilómetros al noroeste de Príncipe Albert.

Un helicóptero del gobierno volará sobre el lugar del lanzamiento, para recoger la cápsula.Efe.

ES RECOBRADA LA CAPSULA

Príncipe Albert, 16.—La cápsula lanzada desde un globo en la que viajaban varios animales, entre ellos dos monos y diversos insectos, ha sido recobrada a 96 kilómetros al noroeste de esta localidad.

Los animales e insectos, conjuntamente con una serie de instrumentos, alcanzaron, en un globo de gran tamaño, una altura de 39.000 metros. El globo fue lanzado desde la bahía del Ganso, en Labrador, el sábado.

La cápsula fue lanzada desde el globo en la noche del domingo, por medio de un dispositivo electrónico accionado desde un avión que seguía las evoluciones del globo.

La cápsula fue recogida por un helicóptero. Aún no se saben los resultados de la prueba.

Se pretende conocer el efecto de los rayos cósmicos sobre los animales. —Efe.

LOS MONOS Y LOS ROEDORES NO SOBREVIVIERON

Sunnyvale (California), 16.—Dos monos y cuatro roedores han sido encontrados muertos hoy en las cápsulas en que fueron lanzados desde un globo, como parte de un experimento sobre radiación.

Un portavoz del centro de investigación Ames, en Sunyvale, dijo que el doctor Webb Haumeker, informó desde el lugar del aterrizaje de las cápsulas, en el norte de Saskatochewan (Canadá), que había llegado al referido lugar en helicóptero y que no vió «señales de vida».

El helicóptero no pudo aterrizar en el lugar donde cayeron las cápsulas, al este del parque nacional Príncipe Alberto, pero el doctor Haymaker dijo que había podido acercarse lo suficiente para determinar que los monos y los roedores no habían sobrevivido.—Efe.

Argelia no reconoce al Estado de Israel

Argel, 14.—El ministro de Información, Mohamed Yazid, del GPRA, ha declarado en una Conferencia de Prensa que «Palestina es un país árabe, que ha sido ocupado por un llamado Estado de Israel, Estado que nosotros no reconocemos».

Yazid puso de relieve que su declaración se refería sólo a Israel y que él no trataba de afectar con sus declaraciones a los judíos que ahora viven en Argelia. «Hay muchos judíos-militantes en el frente de Liberación Nacional», dijo.—Efe.

Gómez Moral ganó el "Tour del Porvenir"

«El español Antonio Gómez Moral, ha ganado el «Tour del Porvenir», paseando su triunfo por el Parque de los Príncipes de París, Gómez Moral, en la fotografía, seguido del belga Vyncke, en la once etapa Bourg D'Oissans-Aix Les Bains, vistiendo ya el maillot amarillo (Foto Europa Press)

Comentarios de la Prensa Francesa

"España=escribe "Le Monde"=ha reafirmado su vocación europea"

París. — (Crónica telefónica del corresponsal de Pyresa).

La Prensa francesa comenta ampliamente la política española definida por el último Consejo de Ministros.

Algunos diarios parisienses, que no han olvidado aún todos sus prejuicios sobre España, expresan su sorpresa ante el respeto a la opinión pública del Gobierno español y la presentación a grandes líneas de su política en los diversos sectores de la vida nacional.

El diario «París Press» subraya la vocación europea de España, diciendo que el programa gubernamental español concede un puesto de honor al plan de desarrollo económico. Este periódico añade que el nuevo Gobierno prestará toda su atención al progreso y al bienestar social, siguiendo las directrices de la doctrina social de la Iglesia, expresada en la Encíclica «Mater et Magistra».

Según dicho periódico, el general Franco ha emprendido una gran operación para agrupar alrededor de su persona a todas las fuerzas de España. «Franco —dice «París Press»— promete a los españoles una liberalización de Régimen, con el fin, según parece, de ponerse al unísono del resto de Europa».

El citado periódico subraya la parte de la declaración española en la que el Gobierno afirma que velará para que los españoles participen en las tareas públicas y estimulará el perfeccionamiento constante de las estructuras de la Organización Sindical como instrumento de participación política de toda la población activa española.

Bajo el título «El Gobierno español afirma su vocación europea», el diario «Le Monde» publica en primera plana una crónica de su corresponsal en Madrid, José Antonio Novai, en la que se analiza detenidamente la declaración rendida a la Prensa tras el último Consejo de Ministros.

«El punto de vista político —dice— es el más importante por su novedad y también el anuncio de un deseo de «diberalización» de las relaciones entre los ciudadanos y el Estado».

En el plano de la política exterior —añade—la declaración del Gabinete no es más que la consecuencia de estos principios de liberalización política. El Gobierno reafirma su vocación europea y se muestra dispuesto a participar cada vez más activamente en el proceso de cooperación económica y —hecho nuevo— de cohesión política».

En el plano económico, este periódico señala que el Gobierno español se propone como tarea principal poner en marcha el plan de desarrollo, que vendrá a canalizar el proceso de expansión económico en la estabilidad». El beneficio de este desarrollo —añade— alcanzará a todos los españoles y se proseguirán los esfuerzos para la vivienda, la expansión cultural y la reforma de las estructuras agrarias».

«En favor de esta declaración —concluyó «Le Monde»— hay que abrir al nuevo Gabinete un crédito de «evolucionismo». Se pregunta «cómo y hasta dónde pueden evolucionar los hombres del 12 de julio», para terminar citando la respuesta de la declaración ministerial española: desarrollando los principios políticos en toda su amplitud.

Angel Roselló

No tiene carácter de ultimátum pero...

Rusia sigue "insistiendo en la necesidad" de firmar un tratado de paz por separado con Alemania Orienial

Estocolmo, 16.—El ministro soviético de Asuntos Exteriores, Andrei Gromyko, ha declarado a los miembros de una delegación de Alemania Oriental que Rusia «sigue insistiendo en la necesidad» de firmar un tratado de paz por separado con la República democrática popular alemana, según informa la Agencia soviética Tass.

«Las preocupaciones soviéticas —dijo— no tienen carácter de ultimátum, pero la Unión Soviética no tiene intención de retardar continuamente las negociaciones con las potencias occidentales».

«Si no se llega a un acuerdo con Occidente —añadió— la Unión Soviética firmará el tratado». Gromyko no señaló fecha.

La Agencia Tass añade en su informe que el ministro de Asuntos Exteriores ruso hizo las anteriores declaraciones a los miembros de la delegación de la Oficina Federal de la Unión (Oriental) para la paz alemana que actualmente visitan la capital soviética.—Efe.

El Papa con Macapagal

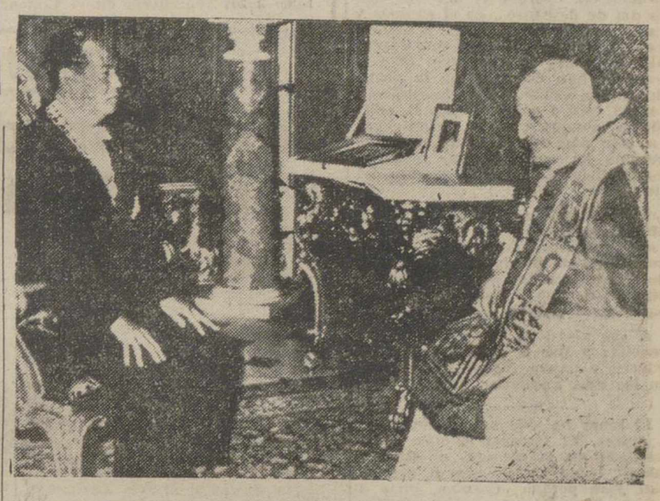

Ciudad del Vaticano.—Su Santiad el Papa Juan XXIII, habla con el presidente de Filipinas, Diosdado Macapagal, durante la audiencia que le concedió en el salón del trono.—(Foto Europa Press)

Se reanuda en Ginebra la Conferencia de desarme

Sobre la base de un plan de compromiso presentado por las ocho naciones neutrales

Ginebra, 16.—Arthur Dean, de los Estados Unidos, y Valerian Zorin, de la Unión Soviética, co-presidente de la Conferencia de Desarme, han celebrado una entrevista previa a la reanudación en el día de hoy, de las negociaciones entre Oriente y Occidente.

Después de esta entrevista, durante la cual se han tratado «temas generales», según informan en fuentes autorizadas, el representante norteamericano conferenció con el delegado británico, Joseph Godber.—Efe.

SE REUNE LA CONFERENCIA DE DESARME

Ginebra, 16.—La Conferencia de 17 naciones sobre desarme, se ha reunido hoy tras un aplazamiento que ha durado un mes.—Efe.

SE ESPERA A GROMYKO

Ginebra, 16.—Según una fuente autorizada, el ministro soviético del Exterior, Andrei Gromyko, llegará a Ginebra dentro de unos días.

Las negociaciones se reanudan sobre la base de un plan de compromiso presentado por las ocho naciones neutrales en la Conferencia, en el que se pide una inspección internacional.

Dean indicó que Occidente puede retirar su demanda de puestos de control en Unión Soviética. Pero funcionarios occidentales subrayan que aunque las potencias occidentales retiren esta demanda, continuarán insistiendo en una adecuada inspección internacional, calificada ayer por Godber de «principio básico».—Efe.

MANIFESTACIONES DE DEAN

Ginebra, 16.—En la sesión de esta mañana de la Conferencia de Desarme, Arthur Dean dijo que Norteamérica está dispuesta a celebrar conversaciones sobre algunos de sus últimos datos científicos sobre el vital problema de la detección e identificación de las pruebas nucleares.

Dean señaló que los Estados Unidos y Gran Bretaña están celebrando «consultas intensivas» sobre el significado de las últimas investigaciones norteamericanas sobre la detección de pruebas, y agregó que la Conferencia podía discutir algunas de las consecuencias de esta investigación sobre las «cuestiones que tenemos planteadas».

Manifestó después que los problemas básicos relacionados con el efecto de un sistema de control son:

1.—La capacidad de los instrumentos lejanos y próximos para detectar e identificar perturbaciones sísmicas, y

2.—El medio por el que todas las clases de instrumentos puedan ser combinadas mejor.

Dean agregó que no puede haber resultados básicos en las conversaciones sobre desarme general o sobre la verificación de una prohibición de pruebas en tanto Rusia persista en su actual posición sobre tales cuestiones.—Efe.

Lotería Nacional

El 13.468 premiado con un millón de pesetas

Madrid, 16.—Relación de los premios mayores de la Lotería Nacional del sorteo celebrado hoy:

13.468 Premiado con 1.00.0000 de pesetas, Madrid, Cabezón de la Sal, Valencia, León, Sevilla, Oviedo.

43.933 Premiado con 500.000 pesetas, Santa Cruz, íntegro.

40.541 Premiado con 250.000 pesetas, Bilbao íntegro.

Premiados con 15.000 pesetas

4.345 Barcelona, Madrid, Valencia, San Sebastián, Zafra, Pamplona.

15.960 Madrid, íntegro.

16.582 Santander, Madrid, Alicante, Pamplona, Córdoba, Las Palmas, San Sebastián.

23.851 Cáceres, Madrid, Barcelona, Sevilla, Toledo, Palma del Río, Jerez de la Frontera.

24.785 Madrid, Ponferrada, Santa Cruz, Málaga.

27.999 San Martín, Bilbao, Valladolid, Guadalajara, Palma, Las Palmas, Madrid.

28.308 Valencia, íntegro.

30.723 Madrid, Oviedo, La Coruña, Granada, Barcelona.

35.627 Barcelona, íntegro.

37.550 Zaragoza, Manacor, Valencia, La Felguera, San Sebastián, Vigo.—Cifra.

El nuevo ministro de Industria

Madrid.—Con asistencia del Ministro de Comercio, así como los de Trabajo, Marina, Obras Públicas, Hacienda, Economía y ex-ministro, general Barroso, ha tenido lugar el acto de toma de posesión del nuevo Ministro de Industria, señor López Bravo, quien recibió el cargo de manos del saliente, señor Planell.—(Foto Europa Press)

M.C.D.2022

PALENCIA AL DIA

La derrota de la noche

Lo cierto es que se respira a pleno pulmón, con agradable temperatura, que incluso se hace fresca, en las amanecidas y por la noche, en las calles de la ciudad. Nada incita al excursionismo, pero éste se produce como un hecho natural e inevitable, en cada festivo. Por eso la capital presentó el domingo una «calle Mayor triste» en la hora del aperitivo, y hasta los noctámbulos ven cómo la noche se «acaba pronto», por imperativos de los nuevos modos y modas.

Algo está cambiando. Mejor dicho, algo ha cambiado. Hasta aquí, en las provincianas capitales pequeñas. Durante la semana se trasnocha poco porque hay que trabajar al día siguiente y la noche del sábado, que tenía incluso su terrible leyenda, también está perdiendo «clase». Ya ni las verbenas pueden prolongarla. Animarla sí, pero hasta una hora prudencial. «porque el día siguiente es día de descanso... en el campo» y también esta moda obliga a madrugar. Con arreglo a esto transcurrió, alegre, bonita y «pequeña» la verbena de San Cristóbal en la noche del último sábado y por las mismas causas estuvo vacía y sola la calle Mayor, aunque, el calor no apretase, en este domingo mediado de julio, que no ha querido hacer honor a los tradicionales sofocos, propios del tiempo.

Los «malditos» y sargentos de la Milicia Universitaria vistieron de caqui, y fuerte color tostado, la tarde. Llegaban de los campamentos de Monte la Reina y de La Granja, después de haber jurado bandera a pasar unos días de permiso.

A «su aire», ya desfilaron las jovencitas y por la noche, bares, cafeterías y paseos tuvieron el aspecto de los días animados.

El lunes ha sido un día de flores y dulces. El Carmen es una fecha señalada en la mayoría de las familias, como suele serlo el día de San José porque «Carmen, Pilar o Lola —dicen— es la mujer española». Así, que nos sumamos a las felicitaciones, que habrán dado un trabajo extra a los telegrafistas y a los servicios de Correos, deseando un «feliz día» a cuantas llevan el españolísimo nombre mariano de Carmen.

VIDA SINDICAL

Convenio colectivo textil

Ha sido firmado un convenio colectivo sindical interprovincial, que afecta a 23 provincias, entre ellas a Palencia, para las industrias de géneros de punto, y en el que se estipulan importantes mejoras laborales.

El texto de este convenio aparece publicado en el «Boletín Oficial del Estado» del pasado día 11.

XXVI aniversario del 18 de Julio

Actos conmemorativos en Barruelo de Santullán

Serán presididos por el Delegado Nacional de Provincias

En conmemoración del XXVI Aniversario del Alzamiento Nacional, el próximo día 18, organizados por la Jefatura Local del Movimiento, Ayuntamiento y Sindicato Local del Combustible de Barruelo de Santullán, se celebrarán en la industriosa villa minera palentina los siguientes actos:

A las diez de la mañana, llegada a Barruelo de Santullán del Delegado Nacional de Provincias, don José Luis Taboada, a quien acompañarán el Gobernador Civil y Jefe Provincial del Movimiento, don Víctor Fragoso del Toro, así como otras primeras jerarquías y autoridades palentinas, que serán recibidas y cumplimentadas por las autoridades locales y sindicales de Barruelo.

A continuación, Santa Misa rezada, oficiada en la Iglesia Parroquial, con asistencia de las indicadas personalidades y parejas participantes en el Concurso Provincial de Entibadores.

A las once, Concurso de Entibadores.

A las doce, en el Teatro Olimpia, acto de afirmación política y sindical, durante el que harán uso de la palabra el Alcalde y jefe local del Movimiento de Barruelo, don Donato Ramos Valle; jefe del Sindicato Local del Combustible, don Francisco Barredo Bermúdez; delegado provincial de Sindicatos, don José Luis García Chirveches; Gobernador civil y jefe provincial del Movimiento, don Víctor Fragoso del Toro y cerrará el acto don José Luis Taboada, delegado nacional de Provincias, en representación del Ministro Secretario General del Movimiento.

A las tres, comida de hermandad ofrecida por el Sindicato del Combustible.

A las seis, en la Plaza del Ayuntamiento, entrega de trofeos y premios a los vencedores en el Concurso Provincial de Entibadores.

GOBIERNO CIVIL

Relación de ayudas a los damnificados

Al objeto de hacerles entrega en metálico de la cantidad que les ha sido asignada por la «Comisión Provincial Pro-Ayuda a los Damnificados de las Inundaciones», a propuesta de la Comisión Especial, deberán personarse en la Habilitación de este Gobierno Civil los días 17, 19, 20 y 21 (de las 10 a las 14 horas y de las 17 a las 19), provistos del correspondiente Documento Nacional de Identidad que acredite su personalidad, los siguientes damnificados:

DECIMO OCTAVA RELACION

María Tránsito Andrés Carbajosa, 2.500 pesetas; Mauricio Sánchez Rodríguez, 3.000; Candelas Poza Martín, 3.000; Pablo García Fernández, 3.000; Víctor Villadangos Herrón, 2.000; Pedro Herrero Herreras, 4.000; Mauricio Galarza García, 3.000; Teresa Vázquez Mateos, 2.500; Lucas del Río Cantero, 2.500; Bautista Gutiérrez Villamediana, 2.000; Valentín Fernández Caballero, 4.000; Deogracias Arnáiz Seneque, 3.500; José M.ª Gómez León, 3.500; Cipriano Rojo Liras, 2.500; Esteban Aragón Saguillo, 5.000; Julián Méndez Capellán, 3.500; Leopoldo Cebrián Inclán, 2.500; Leopoldo Miguel González, 2.000; Cirilo Polanco Morovejo, 2.000; Tomás González Herrero, 2.500; Eladio Rodríguez Fernández, 3.500; José Sáez Coroas, 3.000; Leocadio Pérez Zarzosa, 4.500; Tomás Pérez Zarzosa, 2.000; Angel Baranda Villazuela, 3.000; Macario Rodríguez Villamediana, 2.000; Francisca Guerra Guerra, 2.000; Julia Becerril García, 2.000.

Felisa Hernando, 2.000; Isidoro Antolín Inclán, 2.000; Domingo García Olea, 2.000; Araceli Paz Alba, 3.000; Hipólita Martínez Aguado, 3.000; Constantino Ortega Ortega, 2.000; Francisco Gálvez Guerrero, 4.000; Carmen Miguel Aguado, 2.500; Julio González García, 4.500; Vicente Alvarez Blanco, 3.000; Cesáreo Saldón Valiente, 3.000; Félix Lázaro González, 3.500; Julián Antolínez Merino, 1.000; Mariano Acuña San Román, 6.800; María Concepción Dueñas Pérez, 1.000; Mariano Pérez Rodríguez, 5.000; Pedro Iglesias Cabezudo, 8.500; Francisco Campo Martín, 1.000; Valerio Rodríguez Alvarez, 2.000; Domingo Rodríguez Matía, 500; Arturo Aguado Domínguez, 2.000; Mariano Roldán Antolín, 2.000; Julio Marín Gómez, 1.000; Fermín Herrero Fernández, 2.000; José Pulgar Ruiz, 500; Pedro Prieto León, 2.000; Valentín Crespo de las Heras, 1.000; José Rodríguez Cerezal, 750.

(Daños en industrias capital y provincia)

José María Gras Escaler, 6.000 pesetas; Jesús Domínguez Maestro 13.800; Donato Pastor Prieto, 6.000; Felicísimo Prieto López, 10.000; José Domínguez del Campo, 30.000; Juventino Orejón Blanco, 5.400; Eduardo Zamanillo Recuero, 30.000; Agustín Crespo de la Calva, 9.000; Natalio Alonso López, 10.000; Juan Bautista Pérez Ortega, 20.000.

(Daños en templos parroquiales)

Parroquia de Allende el Río, 100.000 pesetas.

Palencia, 16 de julio de 1962.

¡DUEÑA DE CASA! Si su asistenta no pudo afiliarse al Montepío, lo puede hacer ahora según la Orden del día 3 de mayo de 1962.

TEATRO PRINCIPAL
Hoy, sesión continua
¡Gran programa doble!
«ENEMIGO DE MI MUJER»
y
«RETORNO A LA VERDAD»
Precios de verano

TEATRO ORTEGA
Función de 5 a 10. Mayores.
«Cuando hierve la sangre» y «La mujer del látigo».

CINE PROYECCIONES
Función a las 3'30. Mayores.
«Camino de Guanajuato» y «El hombre del F. B. I.».

CINE OTERO
"Fraude criminal" y "Pórtate bien". Mayores.

CINE REY DON SANCHO
Continua de 5 a 12'30
PROGRAMA DOBLE
El hombre que no quiso hablar
Pases: 5 y 8'45
"UN GRITO EN LA NIEBLA"
Pases: 7 y 10'30.
(Mayores)

CALIFICACION MORAL:
«El enemigo de mi mujer» (3R); «Retorno a la verdad» (3); «Cuando hierve la sangre» (3); «La mujer del látigo» (3); «Camino de Guanajuato» (5); «El hombre del FBI» (3); «Fraude criminal» (5); «Pórtate bien» (3); «El hombre que no quiso hablar» (3); «Un grito en la niebla» (3).

Coto de caza

Se arrienda coto-monte de 900 Has., en Torquemada (Palencia). Subasta en el Ayuntamiento el día 31 del actual y hora de las 12. Precio base 12.500 pesetas

DIARIO DE AVISOS

FARMACIAS DE GUARDIA. — Durante la semana permanecerán de guardia las siguientes:

ZONA NORTE.—Don José María Fernández Nieto, calle Mayor, 66.

ZONA SUR.—Don Alejandro Font de Bedoya, calle Mayor, 258.

Independientemente de éstas permanecerá de guardia permanente la farmacia de don Anastasio Arenal, en Paseo del Otero, 19.

REGISTRO CIVIL

NACIMIENTOS. — María del Carmen Rosales Hallado de Laurentino e Isabel, Diagonal, 12; María de las Mercedes Carzón Amor, de Jerónimo y Amelia, Héroes del Alcázar, 37; María del Carmen Barrul Duval, de Abilio y Angelita, Luis Vives, 3; María del Rosario Botija González, Clínica de San José.

MATRIMONIOS. — Julio Rodríguez Azpeleta, de Barruelo de Santullán, con María del Carmen Fombellida Manzano, de Palencia; José Luis Arconada Val, de Alar del Rey, con Hipólita Martín Cea, de Palencia; Juan José Abad Mayordomo, de Palencia, con María Eugenia Plaza Alonso, de Astudillo; Angel Antonio José Pérez Conde, de Venta de Baños, con María Luisa Neira Pérez, de Palencia; Antonio Torío Gil, de Palencia, con Francisca Martín Martín, de Palencia.

DEFUNCIONES. — Petra Marcos Escudero, de 75 años, viuda, Asilo de Ancianos; María Luisa Val Otero, de tres días, Residencia Ramírez.

CUPON PRO-CIEGOS

Lista del número premiado del «Cupón Pro-Ciegos», correspondiente al sorteo celebrado el día 14 de julio de 1962:

Premiado con 250 pesetas, número 168; y con 25 pesetas, todos los terminados en 68.

¡Mejor que nunca!

ORO Y ESPUMA PARA SU DELEITE

¡PIDALA! ESTA... FOR-MI-DA-BLE!

CERVEZAS

El Aguila Negra

oro y espuma para su deleite

MONTAJES ELECTRICOS
SUHECA, S.L.
• ALUMBRADO PUBLICO
• ALUMBRADO INDUSTRIAL
• CASETAS DE TRANSFORMACION
• INSTALACIONES DOMICILIARIAS

Cuatro Cantones

Día de la Familia

He aquí un día grato para los muchachos del Campamento «Hispanidad», de Somo-Loredo.

Los muchachos palentinos recibirán el día 18 de julio la visita de sus familiares; padres y hermanos, tíos y primos, parientes más allegados, e incluso amigos, llegarán hasta las altas riberas cantabras, cerca del mar, en el jugo verde de la Montaña, para visitar a los muchachos palentinos que en el campamento pasan un retazo de sus vacaciones estivales.

Es una jornada en que el Campamento se abre, se esponja, se ensancha, para dar paso a un buen puñado de acampados de todas edades y sexos; acampados provisionales, que llevan un poco de calor familiar a los muchachos que en el Campamento —durante un buen número de días— tienen también calor de afecto, de camaradería, de identificación y de honda amistad.

Una jornada en la que los acampados gozan magníficamente, y en la que los familiares y amigos reciben el gratísimo martilleo de sensaciones nuevas, además del mensaje cordial de poder besar o abrazar a sus hijos, hermanos o amigos.

«Día de la Familia»; 18 de julio..., una buena fecha..., una fecha luminosa..., una fecha muy española y muy simbólica... Un 18 de julio la España limpia se levantó en armas, con el alto deseo de hacer de la Patria un gran hogar, y de los españoles una amplia familia... «Día de la Familia»; 18 de julio. El Campamento «Hispanidad», de Somo-Loredo, no pudo haber buscado una fecha más expresiva para celebrar su «Día de la Familia».

La "Gardama"

Ahora le ha tocado el turno a la remolacha.

La cosa es que la gente del campo no esté quieta, serena, tranquila y en calma.

Ahora se llama «gardama».

Casi nada. Una oruga tremendamente voraz. En poco tiempo las hojas de la remolacha desaparecen. La oruga deshace, la oruga aniquila, la oruga hace desaparecer, la oruga fulmina. Una plaga de «gardama» es una especie de lluvia negra sobre las remolachas.

Ultimamente se habían dado casos en diversos términos municipales de Zamora. Se combatió la «gardama» incluso con una avioneta, arrojando desde lo alto auténticas lluvias de insecticida. Raro era el año que la «gardama» no visitaba Zamora; pero en la actualidad apretó con más brío, en cantidad más aplastante.

Y ahora la «gardama» ha visitado Palencia. A Husillos le ha tocado dar la alarma.

Pero las medidas están tomadas, y la «gardama» será exterminada. Es una lucha a vida o muerte, que se desarrolla en el campo. La «gardama» frente a la remolacha; los insecticidas de cara a la «gardama». Una lucha impresionante, aparentemente invisible, en la que —como en tantas otras— los agricultores son los testigos de excepción.

Quiera Dios que el peligro se fulmine, y que vuelva la prosperidad a los sembrados de remolacha, y la tranquilidad a los agricultores. Las autoridades competentes y los técnicos ya han tomado las correspondientes medidas.

¡Esos árboles!...

Nos referimos a la primera docena de árboles, plantados a la orilla izquierda de la Avenida de Modesto Lafuente, saliendo de la Glorieta de los Maristas.

De esos arbolitos ya hemos hablado en varias ocasiones. Indefectiblemente hemos venido hablando de ellos cada verano desde hace algunos años. Se plantaban los arbolitos. Pero, apenas promesa, morían de sed, porque nadie se acordaba más de ellos, a expensas de la lluvia que del cielo pudiera llegarlos.

Bien creímos el pasado estío que no habríamos de insistir más en este tema. Entonces pareció hacerse caso de nuestros comentarios. Al menos, se volvieron a plantar los árboles y se regaron algún tiempo.

Pero, fallida esperanza. Los arbolitos han vuelto a morir de sed. No han podido resistir la sequía estival a «cuerpo limpio». Nadie se había vuelto a ocupar de ellos. Todo un «borrón» en la hoja de servicios de nuestros jardineros...

En fin, no hablemos más de esos árboles, mudos testigos de intolerables abandonos, de incuria profesional. No hablemos más de ellos. Mejor dejarlos morir una vez más, que no es nada halagüeño fustigar olvidos cada vez que se pretende llevar algo a cabo.

Pero ¡esos árboles!...

BANCO CASTELLANO

FUNDADO EN 1900

Domicilio Central: Duque de la Victoria, 12
Agencia Urbana n.º 1: Paseo de Zorrilla, 11. Valladolid
Sucursales en:
Madrid, Palencia, Segovia y Zamora
Capital: 25.000.000 pesetas, totalmente desembolsado. Reservas en 31 de diciembre de 1960: 47.080.000

CUENTAS CORRIENTES, CAJA DE AHORROS, DEPOSITOS EN CUSTODIA, CAJAS DE ALQUILER, NEGOCIACIONES, CREDITOS, GIROS y toda clase de operaciones de Banca
Operaciones del Servicio Nacional del Trigo
(Aprobado por la D. G. de R. E. e I. con el n.º 2.161)

La festividad de la Virgen del Carmen en Palencia

Esta tarde saldrá la tradicional Procesión Carmelitana

Con la solemnidad acostumbrada se está celebrando en Palencia la festividad de la Santísima Virgen del Carmen.

A las nueve de la mañana ha tenido lugar en el Santuario del Carmen la Misa de Comunión general, como colofón del solemnísimo rosario de la Aurora, que comenzó a las siete de la mañana, siendo nutridísima la asistencia de fieles, y asimismo, muy numerosa la distribución de la Sagrada Comunión.

La Misa solemne, asimismo en el Santuario del Carmen, dió comienzo a las once.

Oficiaron los Reverendos Padres Dominicos, del Convento de San Pablo, predicando el Padre Gago, asimismo de la Residencia dominicana de San Pablo.

Los cultos de esta tarde darán comienzo a las ocho, y tras el ejercicio correspondiente en el Santuario del Carmen, saldrá la procesión por las Casas del Hogar, Avenidas de Valladolid y República Argentina, calle Mayor, General Franco, Plaza de Isabel la Católica, para terminar en el templo santuario de la Santísima Virgen de la Calle, Patrona de Palencia, donde predicará el Padre Balbino del Carmelo, del Santuario del Carmen.

Antes de salir la procesión, en el templo de Padres Carmelitas Descalzos, el Prior, Padre Eusebio, impartirá la Bendición Papal.

Los transportistas festejaron a San Cristóbal

Animación en las verbenas y en el desfile de vehículos

Con los ya tradicionales actos, las empresas y trabajadores encuadrados en el Sindicato Provincial de Transportes y Comunicaciones, han celebrado la festividad de su excelso Patrono, San Cristóbal.

El programa se inició con la verbena en las Casas del Parque Móvil, con la actuación de tres orquestas y la presencia de numerosísimo público. También en «Pistas Bolonia» tuvo lugar otra verbena, organizada por los transportistas.

El domingo a las 10,30, se celebró la misa, con panegírico del santo, en la Iglesia Santuario de Nuestra Señora de la Calle, y al concluir la ceremonia, se inició el desfile procesional con la imágen del santo en engalanada carroza, precedida por multitud de vehículos, asimismo adornados con profusión de ramajes, concluyendo este acto con la bendición de los camiones, autocares, coches, etc., participantes. Se adjudicaron premios a los vehículos mejor engalanados, que resultaron ser los camiones de don Antonio Alonso Suárez y don Artemio Herrero Alonso.

Estos actos estuvieron presididos por don Eustoquio Gómez Caballero, presidente de la Sección Económica del Sindicato; don Rodolfo Pérez de Guzmán, ingeniero jefe de Obras Públicas; don Alfonso Hervella, en representación del señor Alcalde; don Fernando Junquera, jefe del Parque Móvil; don Valentín Díez Cuesta, secretario del Sindicato de Transportes; don Mariano López, presidente de Copatra, así como por otras representaciones civiles y militares, y personalidades de la vida palentina.

Posteriormente hubo sendos vinos de honor en las dependencias del Parque Móvil y en «Pistas Bolonia», ofrecidos por el P. M. M. y por Copatra.

¡Atención a los agricultores, avicultores y ganaderos de la Zona de Carrión de los Condes y su comarca!

COOPERATIVA AGRICOLA REGIONAL DE CARRION DE LOS CONDES, atenta como siempre al mejor servicio de sus asociados, así como al de todos los AVICULTORES Y GANADEROS, tiene el agrado de participar, que a partir de esta fecha se ha hecho cargo de la distribución y venta en exclusiva para la zona de Carrión y su comarca de los insuperables y excelentes **PIENSOS COMPUESTOS PROTECTOR**, tan mundialmente afamados, fabricados por **CASTELLANA DE PIENSOS, S. A., de VALLADOLID**, por concesión de **ALIMENTS PROTECTOR S. P. R. L. de Bruselas (Bélgica).**

Asimismo se complace en poder comunicar, que en su afán de proteger e incrementar las explotaciones avícolas y ganaderas, tan necesarias a la economía nacional, y de tan imprescindible complemento para la de los agricultores; que venderá las distintas fórmulas de **PIENSOS COMPUESTOS PROTECTOR**, con grandes facilidades de pago.

Carrión de los Condes, 14 de Julio de 1962

Rincón ameno

PADRE

Pedro entra en casa de su novia y se encuentra al padre en el salón.

—¿Está Angelina?

—Sí. Dijo que la esperases que tardaría unos minutos en terminar de arreglarse.

Pausa. Y el padre interroga a Pedro:

—¿Y si jugásemos una hora a la escoba mientras Angelina se arregla?

INGLES METODICO

En un Club de Londres, dos caballeros están sentados en sendos sillones. Traban conversación. Uno de ellos le ofrece

—¿Un pitillo?

—No, gracias. Una vez fumé y me bastó para toda la vida.

—¿Un «whisky»?

—No; bebí uno una vez. No lo volveré a hacer jamás.

—¿Le gustaría que jugásemos una partida de ajedrez?

—No, gracias. Jugué en cierta ocasión y me aburrí de una forma... Además, estoy esperando a mi hijo.

—¿Unico, naturalmente?

INQUIETUD INFANTIL

Una pequeña austriaca llega a Francia con perro. La niña no sabe francés y pregunta a su tía que le acompaña:

—¿Tú crees, tía, que mi Ruf comprenderá lo que le digan los perros franceses?

ADIVINANZA

No soy novia y tengo anillos;
soy muy larga o lo soy menos;
infamo, y sirvo de adorno
a los mozos y a los viejos;
soy muy útil en el mar,
y, sobre todo, en los puertos;
denigro puesta en el pie
y honro colocada en el pecho.

Solución a la Adivinanza de nuestro número anterior:
EL ALDABON

CRUCIGRAMA
Número 35:

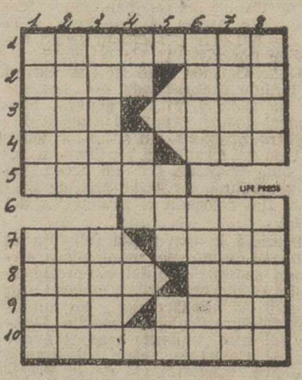

Horizontales: 1: Familiarmente: persona floja, descuidada o desvaída. 2: Territorio de ciertas ciudades antiguas. Quise. 3: Preposición. Labrar. 4: Lleva a remolque una nave. Medida de longitud. 5: Allanar. 6: Nombre de varón. 7: Manto que llevan los beduinos. Manoseo. 8: Teatro madrileño. (al revés) Extremo inferior de la antena. 9: Barra central de un cuerpo giratorio. Cierta tela. 10: Líbralos del riesgo.

Verticales: 1: Carecer. Ciudad de Francia. 2: Apura. Desciende. 3: Marcharnos. Criba grande para limpiar el trigo. 4: Adverbio. Río de Suiza. 5: Prenda militar antigua. Letra turca. 6: Maíz. Ética. 7: Grito de los musulmanes pidiendo cuartel. Ventilador portátil. 8: Espuerta grande. Crustáceo marino parecido a la centolla (plural).

Sol. al Crucigrama número 34:

Horizontales: 1: Capotudo. 2: Abad. Sus. 3: Bis. Vida. 4: Alar. Aar. 5: Lares. 6: Simón. 7: Ama. Nilo. 8: Gota. Ten. 9: Ala. Case. 10: Retardas.

Verticales: 1: Cabal. Agar. 2: Abila. Mole. 3: Pasar. ataT. 4: oD, Res. 5: Sin. Cr. 6: Usía. Mitad. 7: Duda. Olesa. 8: osaR. Nones.

REMOLQUES
MARVISA
Más ligero
Más robusto
Metálicos y de madera
Tiro animal y mecánico
METALURGICAS ARAOZ-VIDAL, S. A.
PASEO DE ZORRILLA, 51-53
Telf. 23441
Apartado, 146 VALLADOLID

M.C.D.2022

LA VUELTA CICLISTA A FRANCIA

Por tercera vez, ANQUETIL vencedor absoluto del "Tour"

BAHAMONTES se proclamó "Rey de la Montaña" por cuarta vez

El español GOMEZ DEL MORAL ganó la "Vuelta del Porvenir"

CAMINO DE PARIS

Pouges les Aux, 15. — (Especial de Alfil)).

Los 94 corredores que continúan en carrera en el Tour de Francia han tomado la salida de la última etapa Pouges les Aux-París, sobre un recorrido de 271 kilómetros, a las 9,20 horas.

El tiempo era bueno.

DOS ESCAPADOS

Gien (Francia), 15. — (Especial de Alfil).

Por esta localidad, a 178 kilómetros de París, el holandés Maliepaard y el francés Ignolin, ambos del equipo Louviot, han pasado a las 11.45 con 5'30" de ventaja sobre el pelotón.

Los dos hombres que se habían fugado poco antes de la ascensión de la Cote de Sancerre dejaron atrás a J. Groussard, víctima de un pinchazo.

VENTAJA DE 6'10"

Barville en Gatinais, 15. — (Especial de Alfil).

Por esta localidad, a 142 kilómetros de la salida, los dos fugitivos Maliepaard e Ignolin, que se habían escapado a la altura del kilómetro 100, han pasado a las 13'05 horas con una ventaja de 6'10" sobre el pelotón conducido por Anquetil y sus compañeros de equipo.

El viento es favorable y los corredores llevan un ligero adelanto de tiempo al horario previsto.

CAIDA DE ANQUETIL QUE SE HIRIO EN UN CODO, PERO CONTINUO CORRIENDO

Pithiviers, 15. — (Especial de Alfil).

Poco antes del control volante de Pithiviers, a 110 kilómetros de París, Maliepaard e Ignolin han pasado con cinco minutos de ventaja sobre el pelotón. Anquetil ha sufrido una caída a consecuencia de la cual se ha herido en el codo izquierdo y en la rodilla del mismo lado, por lo que tuvo que cambiar de máquina con Annaert para poder reintegrarse al grupo. Graczik fue igualmente víctima de otra caída, al parecer sin consecuencias.

Unicamente van dos corredores rezagados: Le Lan y Annaert, que van a 8'15" de los dos fugitivos.

CONTINUAN DESTACADOS LOS DOS QUE SE FUGARON

Authon la Plaine, 15. — (Especial de Alfil).

A 60 kilómetros de París, Mailepaard e Ignolin continúan distanciados del pelotón seguidor a 3'20" segundos.

ANQUETIL GANADOR ABSOLUTO

París, 15. — (Especial de Alfil).

Con su victoria conseguida y confirmada hoy a la llegada al Parque de los Príncipes, Jacques Anquetil logra su tercer triunfo consecutivo en la Vuelta a Francia, igualando el Palmarés de otro gran campeón, Louisont Bobet.

BAHAMONTES ACLAMADO

París, 15. — (Especial de Alfil).

El español Federico Martín Bahamontes, que este año ha ganado por cuarta vez el Gran Premio de la Montaña de la Vuelta a Francia, ha sido aclamado en el Parque de los Príncipes por la multitud, al subir al «podium» de los vencedores.

Bahamontes, que pensaba ganar la Vuelta de este año, se encontró con que el recorrido era favorable al gran campeón francés Anquetil, por lo que desistió, al parecer, de su intento.

LA MEDIA DEL VENCEDOR EN EL «TOUR»

París, 15. — (Especial de Alfil).

La velocidad media de Jacques Anquetil, ganador de la Vuelta a Francia 1962, ha sido de 37'01 kilómetros-hora. El récord de la prueba lo ostenta el italiano Nencini, que en 1960 alcanzó el promedio de 37'210 kilómetros-hora.

La media general de la 49 edición del Tour es de 37'564 kilómetros-hora.

La victoria de Anquetil era esperada por todos

Después de la etapa contra reloj del pasado viernes

París, 15. — (Por Robert Descamps, del Servicio especial de Alfil).

Jacques Anquetil se ha adjudicado la victoria en la cuadragésimocuarta edición de la Vuelta a Francia. Esta victoria no ha sido una sorpresa para nadie, porque en realidad después de Lyón, término de la prueba contra reloj, existía la absoluta seguridad de que nadie podía terminar vencedor, sino Anquetil, en el Parque de los Príncipes.

La borrasca ventosa desencadenada cerca de La Beauce, obligó a los corredores a formar pequeños grupos, con objeto de defenderse mejor. Anquetil y sus compañeros de equipo, formaban parte del primero, pero una inesperada ráfaga más fuerte que las anteriores sorprendió a uno de los corredores que se habían despegado algo del grupo, provocando la caída del líder y de Geldermans, Le Lan, Graczyk, Azzini, Dante Daems, Van Schil y otros... Anquetil sufrió algunas lesiones, levemente en el codo derecho y espalda. En cuanto se levantó saltó sobre la bicicleta de Stolker porque la suya quedó inutilizable, y se unió de nuevo al pelotón que no había intentado explotar el incidente.

Para Anquetil esta ha sido su tercera victoria en el Tour de Francia, pues ya había triunfado en 1957 y 1961, con lo que se ha equiparado al belga Philippe Thys (1913-1914 y 1920) y a Lousint Bobet (1953-1954 y 1955), los únicos antes que él en vencer tres veces en la Vuelta a Francia. Es preciso notar sin embargo que Bobet lo consiguió tres veces consecutivas. Para Anquetil la cosa se presenta mejor porque no tiene más que 28 años y en esta Vuelta ha demostrado que sus condiciones son las mismas que en 1961. Pero el normando se ha negado siempre a hacer proyectos a largo plazo y no ha querido decir si el Tour constituirá el próximo año su objetivo número 1, y es muy posible que el Tour de 1963 lo vea como gran favorito de la prueba.

La victoria de 1962 ha sido para Anquetil, en valor absoluto, superior a la de 1961. El normando ha aprovechado al máximo las dos etapas contra reloj para imponerse a sus adversarios, pero también conviene señalar que ha realizado verdaderos esfuerzos. En la segunda etapa contra reloj superó a todos sus adversarios, con una ventaja de 2'59" sobre Baldini y 5'01" sobre Poulidor y 5'19" sobre Plankaert que tuvo que abandonarle el maillot amarillo que llevaba desde Superbagneres.

Por otra parte Anquetil no concedió mucho tiempo a los escaladores, solamente en la etapa de La Charteurse, donde Poulidor hizo una brillante demostración.

La fórmula de equipos por marcas comerciales parece haber satisfecho a los organizadores, por lo menos aparentemente. Las formaciones tuvieron un equilibrio mayor y el número de líderes ha sido mayor. El Tour ha tenido este año un enorme éxito popular. Sobre el plano deportivo el éxito no ha sido tan completo como se esperaba, siempre se exige más de lo que se obtiene, pero en todo caso el Tour ha sido mucho mejor este año, en comparación con el anterior.

Anquetil ha debido trabajar mucho más que lo hizo en 1961. Cuando los mejores franceses, reunidos a su alrededor, dominaron a sus adversarios.

El Tour por equipos nacionales no ha sido definitivamente condenado, entiéndase esto bien. Los organizadores se reservan en todo momento el derecho de volver sobre ello, si la fórmula comercial no gusta al público. Y, de todos modos, como se previó en un principio, cada cuatro años los corredores llevarán los maillots con los colores nacionales, y así será en 1965.

Este Tour ha demostrado la popularidad del ciclismo de competición, una vez más, ya que por todas partes por donde ha pasado la serpiente multicolor, innumerables multitudes se han estacionado a su paso. En Bélgica, en el Norte, en Bretaña, en el Sudoeste, en el Mediodía, en los Pirineos, el éxito ha sido indescriptible.

El público ha sido, con mucho, más numeroso que en el pasado año.

ANQUETIL

París, 15. — Jacques Anquetil, gran ciclista francés de 28 años de edad, se ha adjudicado hoy por tercera vez la Vuelta a Francia, tras emplear la cabeza tanto como las piernas.

Anquetil cubrió los 4.274 kilómetros de la competición, divididos en 22 etapas, en un tiempo total de 114 horas, 31 minutos y 54 segundos.

En segunda posición se clasificó Joseph Plankaert, belga, de 28 años de edad, que se mostró a gran altura y sólo se le vió desfallecer en la etapa contra reloj, en la que formó Anquetil su triunfo final.

Rudi Altig, de Alemania, corredor que el Tour ha visto por vez primera, logró el primer puesto en la clasificación por puntos (maillot verde).

Federico Martín Bahamontes, «El Aguila de Toledo», se adjudicó el Gran Premio de la Montaña, que se concede al mejor escalador de la competición, siendo la cuarta ocasión que el gran corredor español consigue alzarse con dicho trofeo.

La Vuelta de este año se ha disputado por vez primera desde 1929 por marcas comerciales en lugar de por equipos nacionales. El resultado ha sido bueno. La mayoría de los que han seguido de cerca la prueba están de acuerdo en que se ha combatido más en el presente año y que ha sido más interesante desde el nivel deportivo que en ediciones precedentes.

Pero la razón principal del Tour del presente año fue el «ritmo» impuesto a los participantes por el campeón mundial Rik Van Looy durante las primeras etapas. Van Looy fue más tarde embestido por una motocicleta y tuvo que retirarse en la undécima etapa a partir de cuyo momento la competición disminuyó en su «vorágine» y pasó a dominar completamente en ella Anquetil. La Vuelta del próximo año será disputada también por equipos de marcas comerciales, declaró hoy Goddet, director de la prueba: «He decidido que se celebre bajo esta fórmula durante tres años consecutivos y después disputarla un año con equipos nacionales».

La victoria de Anquetil, la tercera ya que también venció en las de 1957 y 1961 se debe tanto a su cabeza como a sus piernas. El normando no venció en una sola etapa en línea pero superó a los restantes participantes en dos de las tres contra reloj —la tercera fue para Bahamontes— siendo ello suficiente para conseguir la victoria final.

A la competición le han faltado escaladores de talla. Bahamontes se impuso con plena autoridad y fácilmente a los restantes. Uno de sus posibles rivales el alemán Junkermann tuvo que abandonar por enfermedad durante la décima cuarta etapa antes de llegar a los Alpes.

Goddet también manifestó que la Vuelta de 1963 podría tener algunos cambios y añadió que estudia la organización de una «Vuelta a Europa» a través de Francia, Bélgica, Holanda, Alemania e Italia: «Pero esta prueba —según dijo— elevaría mucho el interés pero tiene grandes dificultades técnicas que resolver». Agregó que probablemente se decidirá por poner un día de descanso en la Vuelta del año próximo ya que la mayoría de los corredores se han quejado el presente de que era demasiado dura.

La etapa de hoy no ha tenido como es tradicional consecuencias en la clasificación general. Llovió a los corredores en los afueras de París, pero cuando llegaron a la capital lucía un sol espléndido, pese a lo cual la pista del Parque se hallaba húmeda y peligrosa. Unas 35.000 personas que se hallaban en las tribunas del recinto deportivo ovacionaron largamente a los diferentes triunfadores de la prueba cuando dieron las tradicionales vueltas de honor con los ramos de flores y trofeos conquistados.

CLASIFICACIONES DEFINITIVAS

INDIVIDUAL DE LA ULTIMA ETAPA

París, 5. (Especial de Alfil).

Clasificación oficial de la vigésimosegunda y última etapa de la Vuelta Ciclista a Francia, Pourges Les Eaux-París, de 271 kilómetros de recorrido:

1 Benedetti, Italia, 6-50-49 (con bonificación, 6-49-49).
2 Ongenae, Bélgica, 6-50-49 (con bonifacación, 6-50-19).
3 Beuffeuil, Francia, 6-50-49.
4 Van Est, Holanda, 6-51-32.
5 Baffi, Italia, ídem.
6 J. Groussard, Francia, ídem.
7 Bailetti, Italia, ídem.
8 Zancanaro, Italia, ídem.
9 Sorgeloos, Bélgica, ídem.
10 Graczyk, Francia, ídem.
11 Doom, Bélgica, ídem.
12 Bihoue, Francia, ídem.
13 Viot, Francia, ídem.
14 Van Schil, Bélgica, ídem.
15 Sarti, Italia, ídem.
16 Gainche, Francia, ídem.
17 G. Groussard, Francia, ídem.
18 Darrigade, Francia, ídem.
19 Manzoni, Italia, ídem.
20 Lebaube, Francia, ídem.
21 Van Tongerloo, Bélgica, ídem.
22 Magnani, Italia, ídem.
23 Cazala, Francia, ídem.
24 Pambianco, Italia, ídem.
25 Mahe, Francia, ídem.
26 Altig, Alemania, ídem.
27 G. Desmet, Bélgica, ídem.
28 Falaschi, Italia, ídem.
29 Sartore, Italia, ídem.
30 Anglade, Francia, ídem.
31 Boever, Bélgica, ídem.
32 Planckaert, Bélgica, ídem.
33 Rostollan, Francia, ídem.
34 Vannitsen, Bélgica, ídem.
35 Rasbotton, Gran Bretaña, ídem.
36 Stolker, Holanda, ídem.
37 Azzini, Italia, ídem.
38 Forestier, Francia, ídem.
39 Poulidor, Francia, ídem.
40 Baems, Bélgica, ídem.
41 Daeys, Bélgica, ídem.
42 Hoevenaers, Bélgica, ídem.
43 Massignan, Italia, ídem.
44 Violli, Italia, ídem.
45 Fontana, Italia, ídem.
46 Puschel, Alemania, ídem.
47 Pauwels, Bélgica, ídem.
48 Wolfshohl, Alemania, ídem.
49 Novak, Francia, ídem.
50 Simpson, Gran Bretaña, ídem.
51 Barale, Italia, ídem.
52 Foucher, Francia, ídem.
53 Delberghe, Francia, ídem.
54 Minieri, Italia, ídem.
55 Baldini, Italia, ídem.
56 Anquetil, Francia, ídem.
57 Geldermans, Holanda, ídem.
58 Stablinski, Francia, ídem.
59 **Campillo, España, ídem.**
60 **Otaño, España, ídem.**
61 Cerami, Bélgica, ídem.
62 Picot, Francia, ídem.
63 Van Den Berghen, Bélgica, ídem
64 A. Desmet, Bélgica, ídem.
65 Brughami, Italia, ídem.
66 Carlessi, Italia, ídem.
67 Dante, Italia, ídem.
68 Mastrotto, Francia, ídem.
69 Messelis, Bélgica, ídem.
70 Claes, Bélgica, ídem.
71 **Bahamontes, España, 6-52-12.**
72 Batinelli, Italia, ídem.
73 Busto, Francia, 6-52-15.
74 Maliepaard, Holanda, 6-52-33.
75 Cestari, Italia, 6-52-41.
76 Everaert, Francia, ídem.
77 Sabaddini, Italia, ídem.
78 Couvreur, Bélgica, ídem.
79 Tonucci, Italia, ídem.
80 Martinato, ídem.
81 Baul, Luxemburgo, ídem.
82 Dotto, Francia, ídem.
83 Milessi, Francia, 6-57-02.
84 Marcaletti, Italia, 6-58-07.
85 Lach, Francia, ídem.
86 Boni, Italia, ídem.
87 Mazacuratti, Italia, ídem.
88 Bruni, Italia, ídem.
89 Guarglini, Italia, ídem.
90 Huiart, Francia, ídem.
91 Selic, Francia, 7-00-17.
92 Ignolin, Francia, 7-02-18.
93 Annaert, Francia, 7-12-13.
94 Le Lan, ídem.

GENERAL DEFINITIVA

París, 15.—(Especial de Alfil).

Después de la última etapa de hoy, Nevers-París, la clasificación general definitiva de la Vuelta a Francia ha sido la siguiente:

1.—Anquetil, Francia, 114-31-54.
2.—Plankaert, Bélgica, 114-36-53.
3.—Poulidor, Francia, 114-42-18.
4. G. Desmet, Bélgica, 114-44-55.
5.—Geldermans, Holanda, 114-45-58.
6.—Simpson, Gran Bretaña, 114-49-03.
7.—Massignan, Italia, 114-49-44.
8.—Baldini, Italia, 114-50-54.
9.—Gaul, Luxemburgo, 114-51-05.
10.—Pauwels, Bélgica, 114-54-58.
11.—Lebaube, Francia, 114-55-27.
12.—Anglade, Francia, 114-58-27.
13.—Daems, Bélgica, 114-59-11.
14.—*Bahamontes, España,* 115-06-10.
15.—Wolfshohl, Alemania, 115-07-17.
16.—Armand Desmet, Bélgica, 115-11-04.
17.—Van Schil, Bélgica, 115-13-59.
18.—Hoevenaers, Bélgica, 115-14-22.
19.—Carlesi, Italia, 115-15-23.
20.—Mahe, Francia, 115-17-30.
21.—Darrigade, Francia, 115-19-44.
22.—Cazala, Francia, 115-23-36.
23.—*Otaño, España,* 115-24-56.
24.—Rostollan, Francia, 115-34-56.
25.—Pambianco, Italia, 115-38-04.
26.—Van est, Holanda, 115-39-08.
27.—*Campillo, España,* 115-42-28.
28.—Puschel, Alemania, 115-43-06.
29.—Mastrotto, Francia, 115-44-18.
30.—Stablinski, Francia, 115-46-00.
31.—Altig, Alemania, 115-50-08.
32.—Gainche, Francia, 115-53-12.
33.—Stolker, Holanda, 115-53-58.
54.—Van den Berghen, Bélgica, 115-54-45.
35.—Fontana, Italia, 116-01-17.
36.—Forestier, Francia, 116-03-45.
37.—Delberghe, Francia, 116-05-17.
38.—Graczyk, Francia, 116-10-44.
39.—Messelis, Bélgica, 116-11-02.
40.—Doom, Bélgica, 116-11-07.
41.—Cestari, Italia, 116-13-10.
42.—Azzini, Italia, 116-13-16.
43.—Baens, Bélgica, 116-15-52.
44.—Van Tongerloo, Bélgica, 116-19-13.
45.—Ramsbotton, Gran Bretaña, 116-22-13.
46.—Barale, Italia, 116-24-09.
47.—Maliepaard, Holanda, 116-27-48.
48.—Boni, Italia, 116-27-54.
49.—Manzoni, Italia, 116-31-07.
50.—Beuffeuil, Francia, 116-31-47.
51.—Ongenae, Bélgica, 116-32-00.
52.—Claes, Bélgica, 116-32-35.
53.—Martinato, Luxemburgo, 116-33-01.
54.—Foucher, Francia, 116-33-37.
55.—Picot, Francia, 116-35-18.
56.—Everaert, Francia, 116-36-33.
57.—J. Groussard, Francia, 116-46-20.
58.—Dotto, Francia, 116-44-26.
59.—Brugnani, Italia, 116-45-41.
60.—Milesi, Francia, 116-47-46.
61.—Baffi, Italia, 116-51-10.
62.—Sorgeloos, Bélgica, 116-52-52.
63.—Benedetti, Italia, 116-56-22.
64.—Zancanaro, Italia, 116-56-27.
65.—Lach, Francia, 116-56-41.
66.—Dante, Italia, 116-56-55.
67. Busto, Francia, 116-59-00.
68.—Annaert, Francia, 117-02-38.
69.—Bihouse, Francia, 117-02-55.
70.—Vannitsen, Bélgica, 117-05-08.
71.—Sartore, Italia, 117-05-27.
72.—G. Groussard, Francia, 117-07-03.
73.—Sabaddin, Italia, 117-09-10.
74.—Couvreur, Bélgica, 117-10-04.
75.—Minieri, Italia, 117-11-50.
77.—Novak, 117-13-07.
77.—De Boever, Bélgica, 117-16-00.
78.—Ignolin, Francia, 117-17-29.
79.—Viot, Francia, 117-19-01.
80.—Bailetti, Italia, 117-28-29.
81.—Cerami, Bélgica, 117-29-26.
82.—Mazzacuratti, Italia, 117-30-22.
83.—Magnani, Italia, 117-36-47.
84.—Falaschi, Italia, 117-36-53.
85.—Huiart, Francia, 118-02-20.
86.—Sarti, Italia, 118-03-45.
87.—Bettinelli, Italia, 118-12-02.
88.—Tonnucci, Italia, 118-14-53.
89.—Selic, Francia, 118-15-37.
90.—Bruni, Italia, 118-15-57.
91.—Ciolli, Italia, 118-16-35.
92.—Le Lan, Francia, 118-16-56.
93.—Guarguaglini, Italia 118-40-03.
94.—Marcaletti, Italia, 118-40-05. — Alfil.

POR EQUIPOS

París, 15.—(Especial de Alfil).

Clasificación por equipos en la 22 etapa de la Vuelta Ciclista a Francia:

1 Proletti: Benedetti, Pambianco, Baldini. 20-32-53.
2 Driessens: Orgenae, Van Est, Sorgeloos, 20-33-23.
3 Magne: Benffeuil, Bihouse, Gainche, 20-33-53.
4 Ex aequo:
Pezzi: Baffi, Sarti, Magnani, 20-34-36.
De Muer: J. Groussard, G. Groussard, Mahe, ídem.
Keteleer: Bailetti, G. Desmet, Sartore, ídem.
Sardi: Zancanaro, Falaschi, Daems, ídem.
Geminiani: Graczyk, Altig, Rostollan, ídem.
De Kimpe: Doom, Vannitsen, Puschel, ídem.
Plaud: Viot, Cerami, Picot, ídem.
Pavesi: Manzoni, Massignan, Ciolli, ídem.
Louviot: Darrigade, Lebaube, Forestier, ídem.
Gauthier: Anglade, De Boever, Foucher, ídem.
14 Remy: Campillo, Otaño, Bahamontes, 20-35-16.
15 Villa: Cestari, Sabbadini, Martinato. 20-38:03.

CLASIFICACION GENERAL POR EQUIPOS

1 Geminiani: 3 victorias, 3 segundos puestos, 3 terceros.
2 Magne: 3 victorias, 3 segundos puestos, 3 terceros.
3 Driessens: 3 victorias, 3 segundos puestos, 2 terceros.
4 De Kimpe: 3 victorias, 2 segundos puestos, 1 tercero.
5 Louviot: 2 victorias, 3 segundos puestos, 5 terceros.
6 Sardi: 2 victorias, 2 segundos puestos, 1 tercero.
7 Proieti: 1 victoria, 1 segundo puesto, 2 terceros.
8 Vemy: 1 victoria.

POR PUNTOS

París, 15. (Especial de Alfil).

Terminada la Vuelta a Francia, la clasificación general por puntos se establece del siguiente modo:

1 Altig, Alemania, 173 puntos.
2 Daems, Bélgica, 144.
3 Graczyk, Francia, 140.
4 Benedetti, Italia, 135.
5 Darrigade, Francia, 131.
6 Anquetil, Francia, 99.
7 Vannitsen, Bélgica, 83.
8 Planckaert, Bélgica, 77.
9 G. Desmet, Bélgica, 76.
10 Poulidor, Francia 75.
11 Maliepaard, Holanda, 72.
12 Bailetti, Italia, 69.

Gran Premio de la Montaña

Bahamontes casi dobló en puntos a su más inmediato seguidor

París, 15. (Servicio especial de Alfil).

La clasificación definitiva del Gran Premio de la Montaña de la Vuelta a Francia 1962, ha quedado constituída así:

1 **Bahamontes, España, 137 puntos.**
2 Massignan, Francia, 77.
3 Poulidor, Francia, 70.
4 Gaul, Luxemburgo, 57.
5 Planckaert Bélgica, 37.
6 Pauwels, Bélgica, 35.
7 Wolfshohl, Alemania, 33.
8 **Campillo, España, 32.**
9 Anquetil, Francia, 31.
10 Anglade, Francia, 21.
11 Daems, Bélgica, 18.
12 Dotto, Francia, 15.
13 Ignolin, Francia, 13.
14 Beuffeuil, Francia, 12.
15 Ex aequo:
Foucher, Francia, 8.
Baldini, Italia, 8.
17 Lebaube, Francia, 7.
18 Ex aequo:
Mastrotto, Francia, 6.
Simpson, Gran Bretaña, 6.
20 Ex aequo:
Darrigade, Francia, 5.
Van Den Berghen, Holanda, 5.
22 Ex aequo:
J. Groussard, Francia, 4.
Manzoni, Italia, 4.
G. Desmet, Bélgica, 4.
A. Desmet, Bélgica, 4.
26 Ex aequo:
Maliepaard, Holanda, 3.
Selic, Francia, 3.
Carlesi, Italia, 3.
Cerami, Italia, 3.
Zancanaro, Italia, 3.
Mahe, Francia, 3.
Barale, Italia, 3.
Delberghe, Francia, 3.
34 Ex aequo:
Van Schil, Bélgica, 2.
Graczyk, Francia, 2.
Bailetti, Italia, 2.
Hoevenaers, Bélgica, 2.
38 Ex aequo:
Rostollan, Francia, 1.
Sartore, Italia, 1.
Altig, Alemania, 1.
Geldermans, Holanda, 1.
Couvreur, Bélgica, 1.

ESTILOGRAFICAS DE LAS MEJORES MARCAS, EN I. G. DIARIO-DIA

MANZANEQUE vence en una prueba ciclista en GIJON

Gijón, 15.—Sobre un recorrido de 125 kms. se ha disputado el XII Trofeo Sánchez Cuervo de Ciclismo, carrera reservada para profesionales e independientes.

Resultó vencedor Fernando Manzaneque, al sprint, y a continuación se clasificaron: segundo, Chasco; tercero, Cruz; cuarto, Rey; quinto, Sanz; sexto, Valentín Uriona. Hasta un total de 14 clasificados.—Alfil.

TOMARIA EN ARRIENDO

Coto de caza por tiempo y condiciones a convenir, o aceptaría alguna otra proposición. Escribir con toda clase de datos, a Sr. Moro. Enrique Cangas, 46. — GIJON

Banco Español de Crédito

Domicilio Social: Alcalá, 14. MADRID
Capital desembolsado y reservas: 2.852.037.510'50
503 Dependencias en España y Africa

SUCURSAL EN PALENCIA:
Don Sancho, núm. 10. (Frente a la Diputación)

Atiende especialmente a los AGRICULTORES, pagando LIBRE DE GASTOS, los contratos negociables del SERVICIO NACIONAL DEL TRIGO

LIBRETAS DE AHORRO

Sucursales en la Provincia:
Aguilar de Campoo, Saldaña y Villada

Aprobado por la Dirección General de Banca y Bolsa, el 8 de mayo de 1962, con el número 3815

Italia vence a España en la II Jornada del encuentro internacional de Atletismo

Presidió la reunión el Delegado Nacional de Educación Física y Deportes, señor Elola

Sabadell, 15.—Se ha celebrado esta tarde en las pistas del Estadio Municipal de Sabadell, la II Jornada del encuentro internacional de atletismo entre las selecciones de España e Italia «B».

Presidió la reunión, el delegado nacional de Educación Física y Deportes, José Antonio Elola-Olaso, acompañado del vicepresidente de la Federación italiana, señor Grassetto; el alcalde de Sabadell, Antonio Llonch y el presidente de la Federación Española, Manuel Albisu, así como el de la Barcelonesa, Miguel Arévalo.

Resultados técnicos:

400 metros vallas

1.—Elio Catola, Italia, 53" 3/10.
2.—Luigi Carrozza, Italia, 54".
3.—Francisco Javier Artiach, España, 55" 3/10.
4.—Alfonso Oruña, España, 55" 8/10.

200 metros lisos

1.—Accursio Gerardi, Italia, 22", 4/10.
2.—José Luis Paraíso, España, 22-4.
3.—Paolo Montanari, Italia, 22-5.
4.—José Luis Albarrán, España, 23-2.

3.000 metros obstáculos.

1.—Manuel A. Alonso, España, 9' 12" 2/10.
2.—Rufino Carpena, España, 9-21-8.
3.—Umberto Lagana, Italia, 9-38-8.
4.—Italis Cardoni, Italia, 9-43-8.

Salto con pértiga

1.—Umberto Guaraldo, Italia, 4 metros.
2.—Felipe Rodríguez, España, 3'80.
3.—Fernando Adarraga, España, 3'60.
4.—Mario Gaspari, Italia, 3'70.

Lanzamiento de martillo

1.—Avio Lucioli, Italia, 56'62 metros.
2.—Silvano Giovannetti, Italia, 56'18.
3.—José María Elorriaga, España, 55'42.
4.—José Luis Falcón, 53'43.

10.000 metros lisos

1.—José Molina, España, 31' 32" 8/10.
2.—Tommaso Assi, Italia, 31-58-6.
3.—Alberto Bergnani, Italia, 32-07-4.

Lanzamiento de disco

1.—Carmelo Rado, Italia, 54'24 metros.
2.—Gilberto Ferrini, Italia, 49'49.
3.—Luis Rodríguez, España, 46'46.
4.—Alfonso Vidal Quadras, España, 43.

1.500 metros lisos

1.—Francesco Bianchi, Italia, 3' 47" 8/10.
2.—Tomás Barris, España, 3-48.
3.—Alberto Esteban, España, 3-50-4.
4.—Francesco Castellano, Italia, 3-56-8.

Salto de longitud

1.—Luis Felipe Areta, España, 7' 40".
2.—Ermanno Fontanesi, Italia, 7'25.
3.—José Miguel Qisasa, España, 7'23.
4.—Marco Fornaciari, Italia, 6'82.

Relevos 4 x 400 metros lisos

1.—Italia (Catola, Brunetti, Iraldo, Cecconi), 3' 16" 1/10.
2.—España (Gabeiras, Martínez, Alcázar, Cano), 3-16-6.

Italia, 116 puntos.
España, 90 puntos.

LA FIGURA DEL DIA

París, 15. — (Servicio especial de Alfil).

La figura del día, por Rober Ryk.

Supersticioso como lo son casi todos los toscanos, Gino Bartali rehusaba, cuando corría, alinearse con el dorsal número trece, y los organizadores, que conocían esta manía, se cuidaban mucho de contradecirle. No habiendo podido formular ya exigencia semejante, en la salida de esta Vuelta a Francia, Rino Benedetti aceptó sin decir una sola palabra, en Nancy el dorsal que muchos consideran como portador de grandes maleficios.

Sin embargo, Benedetti ha sido muy afortunado al estar retenido en el último minuto en el equipo dirigido por Giovanni Proietti, y ser por tanto compañero de ruta de campeones tales como Baldini, Nencini y Pambianco.

Benedetti debía, en efecto, pensar esta tarde que su compatriota se había equivocado al considerar el número 13 como portador de desgracias, puesto que con él a la espalda ha triunfado sobre la pista del Parque de los Príncipes, en la última etapa, obteniendo así una consagración que muchos corredores han buscado en vano hoy. No pensaba desde luego, que a él correspondería hacer la vuelta de honor cuando se incorporó al grupo de seis hombres que llevaban un minuto de ventaja sobre el pelotón; aguantó todos los ataques del francés Beufeuil, y sabiéndose menos rápido que él en el sprint, llegó al Parque con todas sus reservas de energías intactas. El final no tuvo historia, porque tomó de largo el final y no esperó a los últimos metros para desencadenar su ataque.

Benedetti, oriundo de la Toscana, nació el 18 de noviembre de 1928. Como corredor independiente ha tenido muchos éxitos. Fue segundo en el Campeonato del Mundo en ruta en 1951, fue campeón de Italia en 1955.

Como profesional no ha hecho la carrera brillante que sus compatriotas le auguraban.

M.C.D.2022

Gómez Moral ganó el "Tour" del Porvenir

Contuvo en todo momento, especialmente en la última etapa, los frecuentes ataques de holandeses e italianos

79 CORREDORES TOMARON LA SALIDA EN LA ULTIMA ETAPA

Glens, 15. — (Especial de Alfil).

Setenta y nueve corredores tomaron la salida de la décimocuarta y última etapa del Tour del Porvenir, Glens-París, sobre un recorrido de 178 kilómetros, a las 10'20 horas.

GOMEZ DEL MORAL, TRIUNFADOR

París, 15. — (Especial de Alfil).

Gómez del Moral, España, ha ganado la segunda edición del Tour del Porvenir, al resultar vencedor de la prueba tras los 2.120 kilómetros de carrera.

Bachelot, de Francia, se adjudicó la última etapa del pequeño Tour entrando en primera posición en el Parque de los Príncipes entre las aclamaciones de una gran muchedumbre.

CLASIFICACION DE LA ETAPA

París, 15. — (Especial de Alfil).

Clasificación de la décimocuarta y última etapa de la Vuelta del Porvenir, Glens-París, de 178 kilómetros:

1, Bachelot, Francia, 4-15-54 (con bonificación).
2, Cauvet, Francia, 4-16-24 (con bonificación).
3, El Faoruki, Marruecos, 4-16-54.
4, Dam, Austria, mismo tiempo.
5, Csenar, Austria, id.
6, De Jorg, Holanda, id.
7, Varga, Austria, id.
8, Hugens, Holanda, 4-17-09.
9, Verstraete, Holanda, id.
10, El Gourch, Marruecos, id.
11, Aeze, Francia, id.
12, Van Heel, Bélgica, id.
13, Zannin, Italia, id.
14, Voucke, Bélgica, id.
15, Matignon, Francia id.
18, Mayoral, España, 4-17-09.
23, Colmenarejo, España, id.
39, Momeñe, España, id.
45, Gómez Moral, España, id.
47, Quesada, España, id.
50, Vélez, España, id.
72, García, España, 4-22-12.

CLASIFICACION GENERAL DE LA VUELTA

París, 15. — (Especial de Alfil).

Clasificación general de la Vuelta del Porvenir:

1, Antonio Gómez del Moral, España, 54-47-53.
2, Maino, Italia, 54-49-47.
3, Janssen, Holanda, 54-49-56.
4, Vyncke, Bélgica, 54-50-37.
5, Ferretti, Italia, 54-55-29.
6, Partesotti, Italia, 54-57-05.
7, Crinnion, Gran Bretaña, 55-00-14.
8, Hugens, Holanda, 55-01-00.
9, Nijdam, Holanda, 55-01-28.
10, Vélez, España, 55-02-30.
11, Heeb, Suiza 55-03-15.
12, Momeñe, España, 55-03-36.
13, Jaisli, Suiza, 55-04-16.
14, Bracke, Bélgica, 55-04-55.
15, Knops, Holanda, 55-05-09.
34, García, España, 55-24-30.
35, Mayoral, España, 55-24-44.
54, Colmenarejo, España, 56-07-18.
66, López Caño, España, 56-27-17.
71, Quesada, España, 56-51-19.

LO QUE FUE LA ULTIMA ETAPA

París, 15. — (Especial de Alfil).

Un andaluz de 23 años, Antonio Gómez del Moral, ha ganado la Vuelta del Porvenir 1962, cuya última etapa ha deparado a los franceses la victoria individual y por equipos. Bachelot ha sido el último vencedor de esta Vuelta.

Esta última etapa, en el curso de la cual los corredores han afrontado por primera vez desde la salida la lluvia, ha estado caracterizada por una serie de intentos de evasión y una temeraria escapada a cargo de los austríacos Damm, Caener y Varga.

Los dos primeros abandonaron el pelotón a los 54 kilómetros de carrera y fueron rápidamente alcanzados por Varga, que saltó muy pronto del grupo para unirseles. Como en el seno del pelotón los ases veían a sus tropas diezmadas por los sucesivos ataques, la reacción no fué muy viva, de tal forma que los tres escapados, y en el kilómetro 117 llevaban una venta de cinco minutos veinticinco segundos.

Pero en Dourdan los acontecimientos se precipitaron. De Jorg en primer lugar y después El Farouki y Bochelot tiraron del pelotón con viveza y a los 20 kilómetros de persecución cazaron a los fugados, que acusaban vivamente la fatiga ocasionada por su esfuerzo. Siete hombres se presentaron con una ventaja de quince segundos en el parque L'Ecart. Bochelot, que había previsto esta posibilidad, se situó en la mejor forma para vencer al sprint, como así ocurrió. Su compatriota Cauvet, desbordando a sus adversarios en el último viraje, ocupó el segundo puesto en la etapa.

Gómez del Moral, que entró con el grueso del pelotón, estuvo dedicado toda la etapa a la vigilancia de sus más inmediatos seguidores, dispuesto a conservar su ventaja de 1 minuto 54 segundos sobre el italiano Maino, se ha proclamado vencedor de la Vuelta del Porvenir 1962.

GOMEZ DEL MORAL, EL GRAN VENCEDOR

París, 15. — (Especial de Alfil, por Jacques Grosbois).

Antonio Gómez del Moral ha ganado con toda brillantez la II Vuelta del Porvenir, conteniendo en todo momento durante la última etapa, los frecuentes ataques de los holandeses y de los italianos.

El campeón egabrense, a quien su hermano José y el presidente del Club Ciclista de aquella villa, Manuel López-Peña vinieron a animar durante esta última etapa, que siguieron en los coches de la organización, no poseía más que una pequeñísima ventaja sobre sus inmediatos seguidores: un minuto 54 segundos sobre el italiano Maino, 2 minutos 3 segundos sobre el holandés Janssen y 2'44" sobre el belga Vyncke. A los pocos kilometros de la salida pinchó Mayoral. Se quedaron a esperarlo Ginés García, Quesada, Martín Colmenarejo y López Caño. No quedaba en el pelotón más que Momeñe y Vélez para resguardar a Gómez del Moral. Los italianos aprovecharon este momento para atacar a fondo, ayudados por los holandeses; pero no llegaron nunca a dejar atrás al corredor andaluz. Después de una dura persecución durante diez kilómetros, los españoles retrasados se unieron al pelotón. Este esfuerzo hubieron de pagarlo algunos de ellos, sobre todo García, que llegó a París con 7 minutos de retraso sobre el grupo en que iba el líder. Poco después, Colmenarejo y Quesada fueron víctimas de respectivos pinchazos, pero consiguieron reparar pronto y reincorporarse al grupo, mientras que García, desfallecido, quedaba atrás.

Hacia el final de la carrera, los italianos que habían intentado varias veces fugarse, se debilitaron mientras que los holandeses insistían en sus ataques. Pero los españoles montaban firme guardia y no les dejaron partir solos en ningún momento.

Se produjeron numerosísimos pinchazos que estropearon el trabajo de los equipos, que se vieron obligados a realizar muchos esfuerzos para mantenerse a punto de ataque o de defensa. Por fin, y ante la fatiga general, intentó otra escapada Janssen, que fue capturado rápidamente.

El francés Bachelot venció al sprint sobre el velódromo del Parque a sus compañeros de escapada, ninguno de los cuales era peligroso para Gómez del Moral. Todos los españoles, menos García, llegaron a la meta con solo 15 segundos de retraso respecto al vencedor de la etapa.

En la línea de llegada, Gómez del Moral fue abrazado por su director técnico, Saura, por sus compañeros de equipo y por su hermano y el presidente del Club Ciclista de su pueblo natal.

«Ha sido difícil —declaró— pero menos duro de lo que yo esperaba. Hubo un momento, cuando el pinchazo de Mayoral, que fue esperado por los otros compañeros, en que tuvimos miedo. Los italianos atacaron. Pero también nuestros rivales fueron luego víctimas de los pinchazos. De todas formas, sin el error de Antonio en la etapa de Aix en Provence, habría terminado con una ventaja de más de diez minutos, que le hubiera puesto al abrigo de toda sorpresa.

En cuanto al vencedor, se limitaba a repetir: «Estoy muy contento y agradezco mucho a mis compañeros de equipo lo mucho que me han ayudado».

CLASIFICACION POR EQUIPOS

París, 15. — (Especial de Alfil).

La clasificación de la última etapa para el Gran Premio Internacional para equipos nacionales, ha sido la siguiente:

1, Francia: Bachelot, Cauvet, Arze, 12-49-27.
2, Austria: Damm, Csenar, Varga, 12-50-42.
3, Holanda: De Jong, Janssen, Enops, 12-51-12.
4, ex aequo:
Suiza: Jaisli, Bingelli, Hintermueller, 12-51-27.
Bélgica: Van Heel, Vyncke, Bracke, mismo tiempo.
Italia: Zani, Giorza, Bongioni, id.
Internacional: Ripfel, Zaham, Petterson, id.
Luxemburgo: Hentges, Zago y Jacobs, id.
España: Mayoral, Colmenarejo, Momeñe, id.
Gran Bretaña: Holmes, Metcalfe, Crinnion, id.
Yugoeslavia: Skert, Valendid, Ukmar, id.
Portugal: Silva, Corvo, Simoes, id.
Marruecos: El Farouki, El Gourch, Lakhlifi, 12-55-00.
Polonia: Kosela, Krolak, Burak, 13-01-14.
Alemania del Oeste: Bolke, Benett, Limbach, 14-59-33.

LA GRAN FIGURA DE GOMEZ DEL MORAL

París, 15. — (Servicio especial de Alfil).

Vencedor de la Vuelta del Porvenir en su edición de 1962 Antonio Gómez del Moral es un gallardo muchacho nacido el 15 de noviembre de 1939 en Cabra, villa cercana a Córdoba.

Nació en el seno de una familia modesta y llegó al ciclismo merced a su hermano José, que fue un excelente profesional hasta el año pasado en que cesó prácticamente en sus actividades como corredor.

Participó ya en el año pasado, en la misma Vuelta del Porvenir, en cuya cuarta etapa hubo de abandonar a causa de un flemón.

Sus primeros éxitos profesionales como corredor los obtuvo en 1960, cuando ganó la Vuelta a Andalucía, después de haberse clasificado octavo en la Vuelta a Cataluña y cuarto en la Vuelta a Levante.

El año pasado participó en la Vuelta a España, terminando en cuarto lugar de la clasificación general.

Actualmente presta su servicio militar y ha obtenido un permiso especial para participar en la Vuelta del Porvenir, que ha ganado con toda brillantez.

BUEN REGALO A SU PEÑA

Cabra (Córdoba), 5. — Bonito regalo ha ofrecido Antonio Gómez del Moral a su peña ciclista que esta temporada cumple sus bodas de plata, con el gran triunfo conseguido en la Vuelta Ciclista del Porvenir que finalizó en la capital francesa hace unas horas.

Los Gómez del Moral son una dinastía de buenos corredores que se iniciaron amparados en las organizaciones local y regional. El primero, Rafael, tuvo una actuación fugaz. Le siguió y continúa en activo José, figura internacional que ha sido el mentor de este bravo Antonio que hoy nos ocupa, gran realidad del ciclismo nacional.

Cabra entera vibró hoy con el estallido de los cohetes que fueron lanzados al aire dando la grata nueva al conocerse la noticia. La casa de los Gómez Moral ha sido un llegar incesante de miembros de la Peña, autoridades, periodistas y amigos para felicitar a sus padres. La emisora local sindical «Radio Atalaya» suspendió su emisión para dar la noticia y mantuvo a sus oyentes a la escucha de las que se iban recibiendo. En los establecimientos el tema único es hoy la gran victoria de un paisano y todos comparten el mismo júbilo. Se le prepara un recibimiento apoteósico. — Alfil.

Czibor firmó por un equipo suizo

Barcelona, 15.—El que fue destacado jugador húngaro y posteriormente nacionalizado español que militó en las filas del Barcelona y el Español, Zoltan Czibor, ha suscrito contrato por un año por el equipo suizo Bazel K. F.

Czibor que ha salido con destino a Basilea, acompañado de su esposa, regresará a Barcelona una vez terminado su contrato con el equipo helvético, según ha manifestado.— Alfil.

HERNIADOS

Pueden gozar del bienestar que ustedes precisan, adquiriendo el moderno aparato **HERNIUS AUTOMATICO**, modernísimo y depurado elemento de máxima precisión, que siendo casi imperceptible, nunca molesta, conteniendo la hernia a la máxima precisión, sin tirantes ni engorros de clase alguna. Bajo medida molde y presc. facult. (C. S. 16.394).

VISITA EN PALENCIA *el jueves, día 19 del crte., de 10 a 1.* en el CONSULTORIO del Médico D. ISAAC BLANCO. Avda. José Antonio, 1, 2.º, izquierda.

Gabinete Ortopédico HERNIUS

Rambla de Cataluña, 34. BARCELONA - Montera, 32. MADRID

¡Grandes regalos de verano a los lectores de Diario-Día!

Regalamos cuatro sugestivas novelas a todo comprador de la:

VIDA INTIMA DE LA MUJER

Por el Dr. A. Ureta y Pilar Bueno
(Con revisión religiosa)

LA MUJER A TRAVES DE SUS MAS VARIADOS E INTIMOS ASPECTOS

UN CONSEJERO MEDICO Y MORAL DE LA MUJER

Principales temas de la obra: Adolescencia y pubertad. Metamorfosis. Hay que explicar la verdad. Consejos y argumentos. Ciclo ovárico y sus manifestaciones. Complementos de iniciación a mujer. La plenitud y sus fases. Formación básica y prematrimonial. Vida conyugal. La función generadora. Procreación. Casos de excepción. La continencia periódica. Método Ogino-Knaus: motivos buenos y motivos injustificables. La Iglesia y la vida conyugal. Embarazo. Los hijos. Edad crítica. El matrimonio y el climaterior. El maravilloso laboratorio endocrino, etc.

Con esta obra resolverá todas las cuestiones dudosas, que enmarcan a la mujer y al matrimonio.

Verdadera Guía para todos los problemas físicos, conyugales y morales.

Encuadernada en tela azul, con estampaciones de oro fino, con grabados y dibujos.

Sobrecubierta a todo color y barniz

PRECIO (franco envío): 122 PESETAS

CUPON — PEDIDO CON REGALO

Doña ... ...

Calle ... ... Población ... ...

Provincia ... ... desea le envíen a REEMBOLSO de 122 pesetas o a PLAZOS de 130 pesetas (el primero de 60 pesetas y dos mensualidades de 35 pesetas), la obra «VIDA INTIMA DE LA MUJER», acompañada del REGALO DE CUATRO NOVELAS SUGESTIVAS, con argumentos atrayentes y modernos.

Táchese lo que no interese.

Indicar cargo y dirección del empleo en los pedidos a plazos D. P.

Recorte, llene y envíe este cupón, escribiendo con MAYUSCULAS sus datos personales a: EDITORIAL DE GASSO HNOS. SEC. 5.º C.—Vía Layetana, 153 — BARCELONA (9)

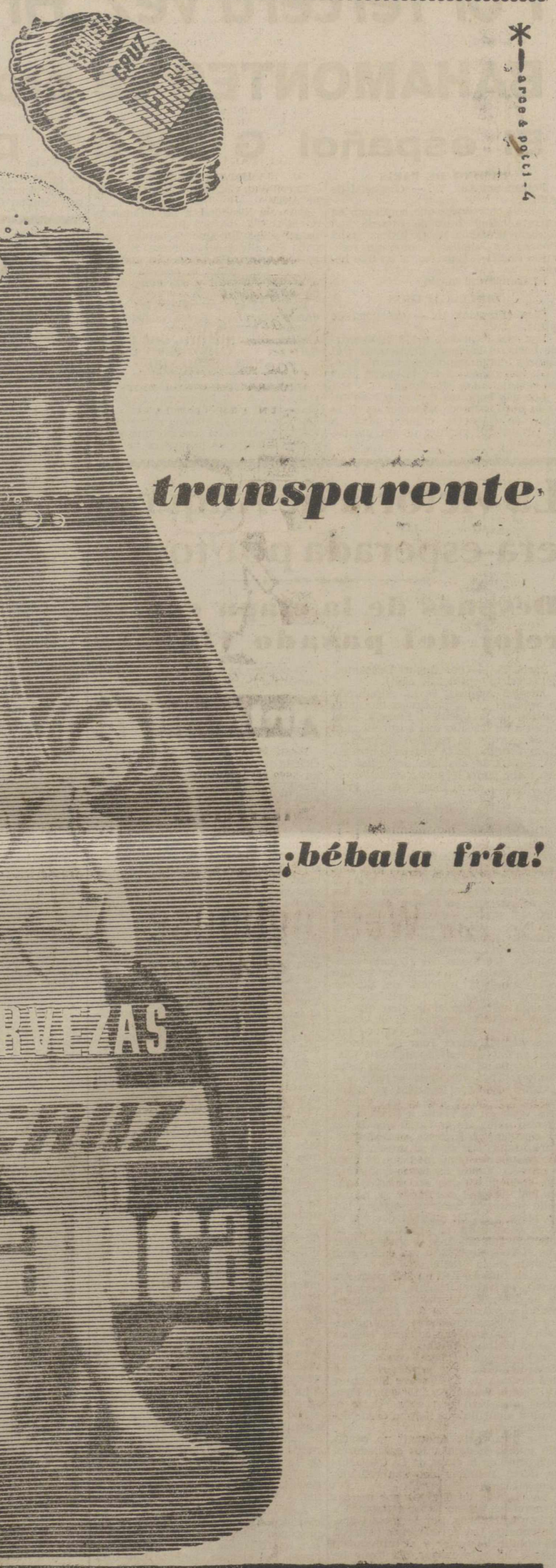

M.C.D.2022

Ultima hora deportiva

El Barcelona ganó en Bogotá al Campeón Nacional Millonarios por 3-1

MILLONARIOS, 1; BARCELONA, 3

Bogotá, Colombia, 16.—El Barcelona hizo su presentación en Bogotá, ganando con amplia ventaja al campeón nacional Millonarios, 3-1, brindando una excelente exhibición técnica. El primer tiempo terminó con uno a cero favorable al equipo visitante.

Durante todo el partido, el Barcelona estuvo magníficamente acoplado con enorme espíritu y extraordinaria rapidez, demostrando de este modo su excelente estado físico.

Villaverde, autor del primer gol, fue, quizá, el jugador más completo. Pesudo distinguióse en la puerta y dirigiendo toda la defensa del área chica.

El Millonarios, por el contrario, no pudo encontrarse. Estuvo desarticulado y con muy mala suerte en los remates. El primer tiempo estuvo mucho mejor que en el segundo, en términos generales, pero hacia el final del encuentro, el Millonarios trató de reaccionar brindando momentos emocionantes.

El resultado fue considerado justo por ambos equipos.

En el segundo tiempo se operaron muchos cambios, entrando en el Barcelona Kocsis, Pereda, Benítez y Zaldúa, para reemplazar a Fernando, Camps, Segarra y Re, respectivamente; en el Millonarios, Vulcano, Camargo y Campillo reemplazaron a Gallegos, Arango y Klinger.

Esta ha sido la primera ocasión que un conjunto español triunfa en Bogotá.

Los representantes del Barcelona manifestaron después del encuentro que consideran que éste ha sido el mejor partido jugado en el curso de la presente gira.

Con base en el resultado obtenido frente al Millonarios, el Barcelona jugará dos encuentros más en Colombia, uno frente al Nacional en Medellín, el próximo día 22 y el segundo frente al Deportivo Cali, en Cali, el día 25.

Por la noche, los directivos del club colombiano ofrecieron una cena a jugadores y representantes del Barcelona en el Club Militar de Bogotá.—Alfil.

REPERCUSIONES DE LAS DECLARACIONES DE BERNABEU

Río de Janeiro, 16.—Las declaraciones del presidente del Real Madrid, en La Coruña, España, han encontrado amplio eco en la Prensa brasileña. En sus manifestaciones Bernabeu dijo que un equipo como el que dirige es una cosa más viva que el conglomerado de la selección nacional. Propuso un encuentro entre el combinado brasileño y el Real Madrid.

Primo Nebiolo, presidente internacional de Deportes Universitarios, de paso por Río, expresó sus dudas sobre los quilates de un jugador como Amarildo, de quien dijo que no creía que fuera superior a Pelé o Bivori.

Los críticos locales han manifestado que el momento más angustioso para la selección brasileña en el Mundial de Chile, fue en el partido contra España.—Alfil.

SE INSISTE EN EL TRAPASO DE PEIRO

Madrid, 16.—A pesar de la negativa de los directivos del Atlético de Madrid de que Joaquín Peiró sería traspasado al club italiano de Mántova, parece ser que existe en principio un cierto acuerdo, pero que no se quiere hacer público, porque el citado jugador actuará con el club rojiblanco madrileño el próximo día 5 de septiembre en la ciudad alemana de Stuttgart contra el Florentina de Italia, en el segundo partido final de la Copa de Europa de Campeones de Copa.

Se asegura también que por Joaquín Peiró, el Mántova abonará la cantidad de veinte millones de pesetas.—Alfil.

SASO SALE PARA VALLADOLID

Madrid, 16.—Ha salido para Valladolid el actual entrenador del Real Club Deportivo Mallorca, José Luis Saso, tras de haber regresado de América del Sur, donde ha contratado a tres nuevos jugadores de fútbol para el club mallorquín.—Alfil.

EL DOMINGO TAURINO

Curro Romero gravísimamente herido en La Línea

También resultaron heridos de gravedad "El Viti" y los novilleros "El Malagueño", Dos Anjos y Sarmiento

Dámaso Gómez triunfó en la octava corrida de Pamplona.-Jaime Ostos mató cuatro toros en Palma

Mondeño cortó dos orejas en La Línea, y Murillo una en Barcelona

El domingo taurino pasado, estuvo marcado por el signo trágico. Curro Romero, el fino torero de Camas, sigue con su suerte negativa. Apenas repuesto de una gravísima cornada, recibió otra, al iniciar su actuación, con unas buenas verónicas, en la Plaza de La Línea de la Concepción. Curro Romero, al poner en suerte a su primer enemigo, resultó aparatosamente cogido y una vez en la enfermería, se le apreció una cornada de pronóstico muy grave con abundante hemorragia. El Viti, actuando mano a mano con Jaime Ostos, al torear al natural, fue alcanzado por su enemigo que le produjo una herida, por desgracia de carácter grave. Ostos tuvo que matar los cuatro toros escuchando ovaciones, cortando una oreja y saliendo a hombros de la Plaza.

Además de estos dos matadores, Curro Romero y El Viti, también resutaron heridos de gravedad, más el segundo que el primero, los novilleros Dos Anjos y El Malagueño, cuando ambos actuaban en la Plaza de Vista Alegre de Madrid. El venezolano, Oswaldo Sarmiento, en Cádiz, fue herido también de gravedad, por su segundo enemigo, después de haber cortado la oreja a su primero.

Esta, por desgracia, ha sido la nota característica de la jornada taurina del domingo y la ausencia de las grandes figuras en los carteles de España.

Terminó, con un claro éxito de Dámaso Gómez, la feria pamplonica en la que, a pesar del Reglamento, se regaló un toro que fue lidiado y muerto por el citado espada.

G. M. S.

CORRIDAS

UNA OREJA PARA FERMIN MURILLO

Barcelona, 15.—Plaza de toros de Las Arenas. Toros de la ganadería de Felipe Bartolomé, de Sevilla, que fueron grandes y con poder.

Primero. — Murillo es ovacionado con la capa. Dos varas y dos pares. Con la muleta el diestro realiza una faena superior. Termina de una estocada y es ovacionado.

Segundo.—Clavel lo fija con valentía y es aplaudido. Tres varas y tres soberbios pares del matador. (Ovación). Después de doblar, lo tomó Clavel con la derecha aguantando tarascadas. Mata de dos pinchazos, estocada y descabello. (Aplausos).

Tercero.—«Imposible» es ovacionado con el capote. Tres varas y dos pares. Comienza la faena el mejicano con un pase con la muleta en la espalda y hace girar al bicho a cuerpo limpio. (Ovación). Torea valiente con la muleta. Mata de una casi entera. (Ovación).

Cuarto.—Murillo es ovacionado en unas verónicas suaves. El diestro se encuentra al toro quedado y consigue torearlo, luciéndose en varios derechazos. (Ovación y música). Más pases de cabeza a rabo. Mata de una estocada entrando decidido y descabello. (Ovación, una oreja y vuelta).

Quinto.—Clavel lo sujeta con unos lances que se aplauden. Cuatro varas y tres pares. La faena del diestro consiste en aguantar al toro y mata de pinchazo y estocada.

Sexto. — «Imposible» es aplaudido con el capote. Tres varas y dos pares. Muleteo valiente para media estocada. (Aplausos).—Cifra.

REGALO EN LA ULTIMA DE PAMPLONA

Pamplona, 15. — Octava de feria. Lleno completo. Siete toros de don Lisardo Sánchez. Cuatro bravos, dos cumplieron y uno manso, condenado a banderillas negras, otro de Martínez Elizondo, bueno, regalado por la Casa de Misericordia, en obsequio del público.

El de rejones, con las defensas intactas, de don Lisardo Sánchez. Josechu Pérez de Mendoza, coloca tres rejones que se aplauden. Tres pares de banderillas superiores, el tercero a dos manos. (Ovación). Suena la música. Un rejón de muerte bien colocado. Pie a tierra, descabella a la primera. (Gran ovación, una oreja, vuelta y saludos).

Lidia ordinaria: Primero.—Dámaso Gómez, le sujeta con varios lances. Dos varas recargando. El maestro coloca dos pares y medio. Faena de muleta con pases por bajo, siguiendo con redondos buenos, naturales y manoletinas a una mano. Estocada casi entera que basta. (Ovación, una oreja, vuelta).

Segundo. — Curro Montes lancea por verónicas y es aplaudido. Dos varas y un par de banderillas. Curro lo recoge por bajo y doblando y el de pecho, al son de la música. Tanda de naturales largos y suaves, cerrada con el de pecho. (Ovación). Tres pinchazos entrando bien, media y descabello a la segunda. (Palmas. El toro es aplaudido en el arrastre).

Tercero.—Jaime Rangel lo fija con el capote. Una vara y dos picotazos. Par y medio. Lo recoge por bajo y sigue con la derecha, en redondo, exponiendo mucho, pues el toro está poco castigado. Abrevia y mata de pinchazo hondo, dos más y media. (Silencio).

Cuarto. — Dámaso Gómez lo fija con varios lances. Dos varas. Coloca dos pares y medio que se aplauden. Faena que inicia sentado en el estribo, siguiendo con redondos buenos entre música y olés. Naturales y el de pecho. Más en redondo, adornos y desplantes. Estocada en las agujas. (Ovación, una oreja y vuelta. El toro es aplaudido en el arrastre).

Quinto.—Curro Montes lo recoge por bajo para fijarlo, pero el toro se va. Se niega a arrimarse a los caballos. Es manso de solemnidad y se coloca en el centro del ruedo, de donde no hay manera de moverlo. Es condenado a banderillas negras. Curro Montes se encuentra con un bicho descompuesto y peligroso. Muletea por bajo exponiendo mucho y sin perderle la cara, pero el bicho se va. Un pinchazo; tres más y estocada casi entera. (Ovación al matador y pita general al toro en el arrastre).

Sexto.—Jaime Rangel, veroniquea con garbo. Una vara y dos picotazos. Dos pares y medio. El mejicano recibe al toro con muletazos por bajo y luego realiza faena a base de naturales y derechazos, redondos y el de pecho, sonando la música. Señala un pinchazo hondo, luego otro que el toro escupe y descabella a la segunda. (Muchas palmas).

Séptimo. — De Martínez Elizondo. Dámaso Gómez lancea entre aplausos. Con dos picotazos se cambia el tercio. El matador coloca dos pares de poder a poder. Faena de muleta variada y artística con naturales, redondos y el de pecho, al son de la música. Molinetes y adornos. Estocada y descabello a la primera. (Ovación, dos orejas, vuelta y saludos.—Cifra.

OSTOS MATO CUATRO TOROS

Palma de Mallorca, 15.—Dos novillos para rejones y cuatro toros en lidia ordinaria de Herederos de don Juan Cobaleda, bien presentados y que dieron buen juego. Lleno en la plaza.

Los hermanos Peralta lidiaron a caballo dos novillos. En el primero, después de una exhibición ovacionada de doma y monta clavaron cuatro rejones de castigo, dos pares de banderillas a dos manos y dos rosas, todo ello entre aplausos; Después de dos rejones de muerte, Angel Peralta pie a tierra acabó de descabello al segundo. (Ovación y saludos).

En su segundo clavaron tres rejones de castigo. Dos pares a dos manos y dos pares de banderillas cortas a una. Un rejón de muerte y pie a tierra descabella al segundo golpe. (Ovación con algunos pitos, por no haber accedido Angel a la petición del público a que descabellara Rafael).

Lidia ordinaria: Primero. — Jaime Ostos es aplaudido al lancear. Dos puyas. Un quite por chicuelinas de Ostos y otro por verónicas de El Viti, ovacionados. Dos pares con aplausos para los subalternos. Faena por estatuarios, redondos y naturales, rematados con el de pecho. Molinetes, pases por alto, manoletinas, adornos y desplantes rodilla en tierra. Mata de un pinchazo y una gran estocada, de la que rueda el toro sin puntilla. (Ovación, una oreja, petición de otra, vuelta al ruedo y saludos).

Segundo. — El Viti veroniquea apretado y recibe una ovación. Dos puyas y un refilonazo. Quites por verónicas del maestro. Un par y medio. Faena iniciada con doblones de castigo. Una serie de naturales, rematados con el de pecho. Al intentar otra vez con la izquierda, El Viti es enganchado, siendo llevado por los subalternos a la enfermería. Coge los trastos Ostos y hace una faena con pases en redondo, naturales, por alto, adornos y un desplante. Mata de una estocada hasta el puño. (Gran ovación, dos orejas, vuelta al ruedo y saludos. Ostos envía una oreja a la enfermería a El Viti entre una gran ovación del público).

Tercero. — Ostos es aplaudido al lancear. Una puya y tres refilonazos. Dos pares del Vito aplaudidos. Faena con doblones, serie de redondos, molinetes, pectorales y desplantes. Un pinchazo sin soltar, media y descabello al tercer golpe. (Ovación, vuelta al ruedo y saludos).

Cuarto.—Ostos lancea para recogerlo. Una puya y tres pares en todo lo alto que obligan al Vito a saludar. Faena eficaz de castigo para una estocada que basta. (Ovación y vuelta al ruedo a hombros).

Parte facultativo.—Durante la lidia del segundo toro ha ingresado en la enfermería Santiago Martín «El Viti», que presenta herida en la pierna izquierda, región antero-interna, unión del tercio superior con el medio, que interesa piel, tejido celular subcutáneo y aponeurosis del músculo gemelo interno y una extensión de quince centímetros. Pronóstico grave.—Cifra.

OREJAS Y CORNADA EN LA LINEA

La Línea, 15.—Primera de feria. Un toro de rejones de Domecq y seis de Villamarta muy bravos.

En el de rejones, D. Alvaro Domecq pone cuatro rejones de castigo, tres pares de banderillas y mata de dos rejones. (Ovación, dos orejas, vuelta).

Julio Aparicio es ovacionado con el capote. Una vara y dos pares. Faena con pases de castigo, redondos y naturales ligados con el de pecho, ovación. Pinchazo y una entera que basta. Palmas.

Curro Romero es ovacionado en verónicas. Al llevar el toro a los caballos sufre una cornada y es retirado a la enfermería. Tres varas y dos pares. Faena inteligente de Aparicio que remata con estocada y descabello.

Mondeño lo recibe con lances que se aplauden. Cuatro varas y par y medio. Faena muy valiente entre los pitones. Mata de tres pinchazos y una que basta. Silencio.

Julio Aparicio ejecuta una tanda de lances. Dos varas y dos pares. Faena, con tandas de derechazos, molinetes y naturales ligados con el de pecho. Estocada hasta la bola. (Ovación, dos orejas).

Mondeño, en lugar de Curro Romero. Tres varas y un par. Faena breve con una buena tanda de redondos. Cuatro pinchazos y media estocada. Silencio.

Mondeño se luce con el capote. Bonita faena, a base de redondos y naturales con el de pecho, estatuarios escalofriantes entre olés. Estocada y descabello. (Ovación, dos orejas, vuelta y saludos).

Parte facultativo.—Curro Romero fue asistido de una herida por asta de toro en peroné anterior, con dos trayectorias: una hacia arriba, de 12 centímetros, que rompiendo el esfínger contornea uretra, y otra que penetra profundamente en fosa izquiarectal, con abundante hemorragia. Pronóstico muy grave.—Cifra.

MUCHAS OREJAS EN SAN FELIU

San Feliú de Guixols, 15.—Seis toros de Prieto de la Cal, de Madrid.

Bohórquez se lució como caballista y torero en sus dos enemigos. En su primero escuchó palmas y en su segundo se le concedieron las dos orejas.

César Girón, en su primero, bien en verónicas. Con la muleta buenos pases en redondo y naturales y termina de media estocada. Ovación, dos orejas, vuelta y saludos.

En su segundo escuchó palmas.

Valencia, muy bien con el capote, siendo ovacionado. Faena con pases de todas las marcas. Una estocada y descabello. Ovación, petición de oreja y vuelta.

En su segundo, superior en verónicas. Realiza una faena completísima con la muleta, adornándose continuamente entre ovaciones. Mata de una gran estocada que basta. Ovación, dos orejas, dos vueltas.—Cifra.

NOVILLADAS

PRESENTACION DE BARRERO EN MADRID

Madrid, 15. — Plaza Monumental. Buena entrada. Novillos de señores Hermanos de Rodríguez Pacheco, para Luis Alviz, Efraín Girón y José Luis Barrero, de Salamanca, que hacía su presentación.

Los novillos estuvieron bien presentados. Los dos primeros fueron mansos y, huídos, el tercero y el sexto tuvieron poca fuerza y el cuarto fue bravo y noble. El quinto, cojo, fue devuelto a los corrales, en los que entró tan pronto como se abrió el portón, sin dar tiempo a que salieran los cabestros. Lo sustituyó otro del marqués de Albayda, grande y con casta, pero cojo. Como el presidente no accedió a la petición del público de que fuera devuelto al corral, se lidió en medio de una imponente bronca.

Alviz, faena voluntariosa con algunos redondos y naturales aceptables para dos pinchazos, estocada delantera y descabello a pulso. (Silencio).

Efraín Girón faena valiente con redondos y naturales apretados que se jalean. Dos pinchazos bien señalados, estocada corta y descabello al segundo golpe. (Ovación y vuelta al ruedo con algunas protestas).

Luis Barrero, ante un novillo que se cae, lo torea inteligentemente a media altura, con aplauso general. Dos pinchazos entrando por derecho y estocada buena. (Ovación y salida al tercio).

Alviz, en su segundo, el mejor de la corrida, faena voluntariosa en la que hay algunos naturales buenos que se aplauden. Mata de estocada corta y descabello al segundo golpe. (Silencio).

Girón torea a su segundo, del marqués de Albayda, en sustitución de otro de la ganadería anunciada devuelto a los corrales. Es cojo y el público protesta ruidosamente. El presidente no accede a la devolución y recibe tres varas y tres pares de banderillas. Girón lo iguala y lo mata de cuatro pinchazos y estocada. (Bronca final para la presidencia).

Barrero hace una gran faena en la que hay alegría, temple y mando, tanto con la derecha como con la izquierda y que es coreada por el público con olés. Magnífica estocada marcando los tiempos del volapié. El novillo no dobla y tiene que descabellar, lo que consigue al séptimo intento. (Gran ovación, dos vueltas al ruedo y salida a los medios).

OREJAS EN MADRID

Madrid, 15.—Plaza de Vista Alegre. Buena entrada. Novillos de don José Tomás Frías Hermanos, de Madrid, magníficos, bravos, nobles y con poder a excepción del sexto, escaso de fuerza. El cartel quedó reducido a un mano a mano entre el portugués Amadeo Dos Anjos y Víctor Martínez «Vitín» por cogida de Antonio Segura «El Malagueño», al hacer un quite en el primer novillo; también Dos Anjos fue cogido en el quinto novillo.

Primero. — Antonio Segura, al hacer un quite es cogido y pasó a la enfermería. Dos varas y dos pares. Dos Anjos se doblá muy bien y hace buena faena con la muleta. Una estocada. (Ovación, una oreja y vuelta).

Segundo. — «Vitín», que debutaba, recibió a su primero con una larga cambiada de rodillas. Dos varas y tres pares. Faena de muleta con derechazos, naturales, algunos de éstos citando de frente y con la muleta plegada. Estocada y descabello al séptimo golpe (Ovación y vuelta).

Tercero.—Dos varas y tres pares. El novillo llega muy quedado al último tercio y Dos Anjos muletea con voluntad pero sin lograr lucimiento. Pinchazo, estocada y descabello al segundo intento. (Aplausos).

Cuarto.—Dos varas y un picotazo. Tres pares de banderillas. «Vitín» hace una faena con derechazos, naturales y manoletinas muy ceñidas. Dos estocadas. (Ovación, una oreja y vuelta).

Quinto.—Dos Anjos no hace nada con el capote. Tres varas y dos pares y medio. Faena de muleta variada en la que destacan unos redondos y manoletinas a una mano que se jalean. Después de un pinchazo cobra una buena estocada saliendo rebotado. Pasó a la enfermería a donde la llevaron una oreja.

Sexto.—Nada con el capote. Tres varas y tres pares. «Vitín» hace faena de muleta sobre la derecha a un novillo que se cala. Media estocada y una entera. (Ovación y vuelta).

Antonio Segura «El Malagueño» fue asitido en la enfermería de herida en la cara interna del tercio medio del muslo derecho con trayectoria ascendente de doce centímetros, que interesa piel, tejido celular subcutáneo y destroza el músculo recto. Pronóstico menos grave.

El novillero portugués Amadeo Dos Anjos fue asistido de herida en la cara anterior, tercio medio del muslo derecho con trayectoria hacia afuera y hacia arriba que despega la masa muscular, hemorragia y shock. Pronóstico grave. Ambos novilleros pasaron al Sanatorio de Toreros.—Doctor Gómez Lumbreras.—Cifra.

NOVILLADA SIN PICADORES

Albacete.—Novillada sin picadores. Buena entrada y tiempo espléndido. Seis novillos del conde de Villagonzalo, de Madrid.

Curro Martínez «El Botines» es muy aplaudido al banderillear con las cortas. Pinchazo y una estocada. (Aplausos).

En su segundo, el más peligroso de la tarde, hace una faena valiente. Sufre una aparatosa cogida. Mata de dos pinchazos, media y descabello. (Ovación, vuelta y saludos).

Manolo Triana es muy aplaudido al banderillear. Faena inteligente para una estocada. El novillo salta al callejón con el estoque ya clavado y allí muere teniendo que sacarle de este lugar las mulillas y trasladarle al desolladero. (Palmas al torero y pitos al toro).

En su segundo hace una faena valiente y termina de pinchazo, una entera y media (Palmas).

Marcelino Rodríguez «El Temerario» se muestra voluntarioso en su primero. Dos pinchazos, estocada y dos descabellos. (Palmas).

En el sexto faena embarullada sin ningún lucimiento, para una estocada y media.—(Silencio).

BUENA NOVILLADA EN GERONA

Gerona, 15.—Seis novillos de Molero Hermanos, de Valladolid, muy bravos y bien presentados. Al segundo se le dió la vuelta al ruedo.

Antonio Ortega «Orteguita», fue ovacionado en su primero. En su segundo cortó las dos orejas y el rabo. Dió dos vueltas al ruedo.

«El Cordobés» estuvo superior en sus dos novillos, siendo constantemente ovacionado. En su primero se le concedieron las dos orejas y otras dos en su segundo.

Oscar Cruz, fue ovacionado y dió la vuelta al ruedo en su primero. En su segundo cortó las dos orejas.

Los tres espadas dieron la vuelta al ruedo al finalizar la corrida, junto con el mayoral de la ganadería.—Cifra.

LOS CUATRO MATADORES SALIERON A HOMBROS

Villena (Alicante), 15.—Seis novillos de doña Maribel Amorós de Sánchez, buenos.

Juan Luis de la Rosa, en el primero, superior con el capote. Un par y medio de banderillas. Con la muleta pases de todas marcas. Una estocada tendida y otra bien colocada. (Ovación, una oreja y vuelta).

Manuel Cano «El Pireo», bien con la capa. Pone tres buenos pares de banderillas. Con la muleta, faena con pases en redondo, naturales y de pecho, para una estocada entera. (Ovación, dos orejas, vuelta y saludos).

Curro Carmona es ovacionado al veroniquear. Un par de banderillas. Faena con pases de todas las marcas para un pinchazo, una estocada y descabello. (Ovación, una oreja, petición de la otra y vuelta).

En el cuarto, Juan Luis de la Rosa torea bien con la capa. Dos pares de banderillas. Con la muleta pases en redondo, naturales y de pecho, para una estocada entera. (Ovación, una oreja y saludos).

Manuel Cano, en el quinto, veroniquea superior. Pone tres pares de banderillas, el último metido en las tablas y escucha una gran ovación y da la vuelta al ruedo. Con la muleta, faena con ayudados rematados con el de pecho, naturales y manoletinas. Un pinchazo y una entera. (Ovación, una oreja, vuelta y salida).

En el último, Antonio Calabug es ovacionado al veroniquear. Faena de muleta a base de pases naturales, otros variados para una estocada entera que basta. (Ovación, una oreja, vuelta y saludos).

Los cuatro matadores salieron a hombros.

NOVILLADA EN CADIZ

Cádiz, 15.—Novillada de José Escobar, bravos.

Agustín García Mier, aplaudido como caballista. Voluntarioso en rejones y banderillas. Un rejón de muerte y lo mata el sobresaliente con media estocada.

Espartaco, ovacionado en verónicas. Una vara y un refilonazo. Par y medio. Faena superior con la muleta. Una estocada entera. (Ovación fuerte, petición de oreja, vuelta y saludos).

Carlos Corbacho veroniquea entre olés. Dos varas y un par a petición del público. Corbacho hace gran faena con pases de todas las marcas. Pinchazo, una estocada. (Ovación, vuelta y saludos).

Oswaldo Sarmiento (venezolano) es ovacionado con el capote. Tres varas. El diestro coloca par y medio, que se ovaciona. Trastea con valentía y es jaleado constantemente. Dos pinchazos y una estocada entera. (Ovación, una oreja, vuelta y saludos).

Espartaco es aplaudido con la capa. Dos varas y dos pares. Pases de castigo y es empitonado y derribado, saliendo con la taleguilla rota. Media estocada y descabello al tercer golpe. (Ovación, vuelta y saludos).

Corbacho se luce en verónicas. Trastea de cerca y es aplaudido. Dos pinchazos y una estocada entera. (Ovación y saludos).

Oswaldo Sarmiento lancea valiente. Cuatro varas y dos pares. Empieza la faena con ayudados y naturales y es empitonado aparatosamente, ingresando en la enfermería. Espartaco mata el novillo de tres pinchazos y una estocada. (Ovación).

PARTE FACULTATIVO

Cádiz, 15.—Según el parte facultativo, el diestro venezolano Oswaldo Sarmiento, padece herida por asta de toro en la cara interna del tercio superior del muslo derecho, con dos trayectorias, una descendente, de diez centímetros, que interesa los músculos abductores y otra ascendente, de veinte centímetros, que produce destrozos en la masa de músculos aductores y pasa por detrás de la femoral que diseca y contunde, llegando hasta la cara anterior de la articulación coxofemoral y rotura de la safena. Otra herida en la cara interna del muslo a través del trocanter mayor, interesando el plano aponeurótico. Pronóstico grave. Se ha hecho una transfusión de 300 c. c.—Cifra.

EXITO DE LUGUILLANO II

La Rúa (Orense), 15. — Novillada en la plaza desmontable. Ganado de Damián Salgueiro, de Valladolid.

Clemente Castro fue ovacionado y cortó dos orejas en sus dos novillos. y el rabo de su segundo.

Santiago Castro «Luguillano», dos orejas en su primero y otras dos y el rabo en su segundo.—Cifra.

LUJAN CORTO DOS OREJAS

San Sebastián de los Reyes, 15.—Seis novillos de Román Sorando, de Andújar, magníficos de presencia.

Hilario Serrano no hizo nada destacable en ningún tercio y oyó pitos al matar a sus dos novillos, a pesar de hacerlo con brevedad.

Manuel Alvarez «El Bala» estuvo muy valiente en sus dos novillos, siendo constantemente ovacionado. En su primero cortó una oreja y en su segundo fue ovacionado y dio la vuelta al ruedo.

Bienvenido Luján se mostró como un estoqueador consumado y estuvo muy valiente en la lidia de sus novillos. En su primero se le concedieron las dos orejas y en su segundo escuchó muchos aplausos. — Cifra.

AFICIONADOS INGLESES LLEGAN A BARCELONA

Barcelona, 15.—Llegaron en autocar, procedentes de Perpignan, donde habían aterrizado momentos antes de un avión que desde Londres les llevó a la citada ciudad francesa, dieciocho miembros del Club Taurino de la capital británica, al frente de los cuales figura el presidente de la entidad, Mr. Erick.

Por la mañana estuvieron en la plaza de toros de Las Arenas presenciando el apartado y sorteo de las reses que se lidiaron por la tarde.

Permanecerán en Barcelona hasta el próximo domingo, y vienen atraídos por las combinaciones taurinas anunciadas.

Además de la corrida de hoy, con reses de don Felipe Bartolomé, para Murillo, Clavel y «El Imposible», se anuncian para el miércoles próximo toros de Atanasio Fernández, para Ostos, El Viti y «El Imposible». Para el jueves, novillada a cargo de Curro Montenegro, Fernando de la Peña, mejicano, y El Caracol, con reses de Heredero de Julio Garrido Baltasar Ibán. Y para el domingo próximo, tres toros de doña María Montalvo y otros tres de Pérez Angoso, para Bernadó, Paco Camino y El Viti.—Cifra.

Sí, con Westinghouse ganará!

ganará en precio por litro
ganará en servicio
ganará en calidad
ganará en prestigio
y ganará EN CAPACIDAD

MODELOS	CAPACIDAD	PRECIO
HD-4	114 litros	11.950 Ptas.
HD-5	142 »	13.550 »
DM-7E	200 »	15.950 »
DM-7	200 »	16.950 »
DM-10E	300 »	17.950 »
DM-10	300 »	18.950 »

Impuestos incluídos
5 años de garantía
Modelos a 125 y 220 voltios

Westinghouse aprovecha el espacio al máximo. Tiene un lugar para cada alimento y cada alimento está en su lugar.

SEGURIDAD en la elección si es...

Westinghouse

DISTRIBUIDOR: PASTOR.-Mayor, 130.-PALENCIA

VENDEDOR: ELECTROGAR.-Mayor, 44.-PALENCIA

M.C.D.2022

NOTICIAS DE ULTIMA HORA

Irregularidades en las elecciones peruanas

El Ejército envía a la Junta electoral nuevos documentos que las prueban

Lima (Perú), 15.—El ejército peruano ha remitido nuevos documentos probatorios de irregularidades ocurridas en el proceso electoral del 10 junio último al Jurado Nacional de Elecciones.

En estos documentos se hacen nuevas anotaciones, con interesantes pormenores, de la forma en que habíanse registrado tales irregularidades en el cómputo de los votos en varias provincias o departamentos de la República.

En una de estos documentos se señala que el subprefecto de Chumbivilcas, en el departamento de Cuzco, actuó de forma muy parcial en favor de los candidatos apristas.

Se indica que el gobernador del pueblo de Santo Tomás, Augusto Barrios Molina, impartió órdenes a sus subalternos para que se obligara a los electores a votar por el candidato Haya de la Torre, llegando al extremo de concentrar a los campesinos en su hacienda para amenazarles con el látigo y el garrote en la mano, a fin de que votaran por el candidato expresado.

El gobernador Barrios ha sido detenido y puesto a disposición del juez de Instrucción, según se señala en estas informaciones. Se indica también que en los departamentos de la Libertad y Cajamarca se produjeron en fecha inmediatamente anteriores al 10 de junio retropróximo, cambios masivos de autoridade políticas y municipales y que de los informes llegados al mando militar se tiene conocimiento de que en el departamento de Amazonas se produjeron 53 cambios de autoridades en el período mencionado.

Sobre el comportamiento de las autoridades políticas y electorales, el mando militar manifiesta que se ha podido establecer una acentuada inclinación de las autoridades políticas en favor de los candidatos del Apra y del Movimiento Peruano Democrático y Pradistas, e igualmente se manifiesta —en el sumario presentado por las fuerzas armadas— el haberse comprobado repetidos casos de menores de edad y analfabetos que obtuvieron libretas electorales ilícitamente.—Efe.

Fugitivos cubanos llegan a Nueva Orleáns

Relatan la situación del hambre que están padeciendo en su país

Nueva Orleans, 15.—Siete pescadores cubanos, barbados y tatuados, llegaron ayer a Nueva Orleans, después de haber escapado de su país y de haber realizado un viaje de ocho días a través del Golfo de Méjico. Estos refugiados han contado la situación de gran hambre que padece Cuba y han predicho la próxima caída del régimen de Castro.

Los siete escaparon en su barca de pesca motora, pero se les acabó el combustible cerca de la desembocadura del río Mississippi. Un barco particular les prestó ayuda y pudieron reanudar el viaje. El servicio de naturalización e inmigración de los Estados Unidos se ha hecho cargo de los siete hombres, quienes dijeron que habían dejado a sus familias en la localidad pesquera de Batabano. Hablaron libremente ante los periodistas y se dejaron fotografiar.

Otros refugiados que han llegado huyendo del régimen cubano se han negado a ser interviuvados y no han permitido que se difundiese su identificación por temor a represalias contra sus familias que quedaron en Cuba.

José Cortés, de 29 años, uno de los pescadores, dijo que «ciertamente» existe una actividad de guerrilleros en Cuba, añadiendo que el fin de Castro está próximo. «El va a caer y por sí mismo. No hay duda de que esto ocurrirá porque el pueblo no tiene que comer y la situación empeora gradualmente».

Los otros seis fueron identificados como Manuel Blanco, de 35 años; Claro Torres, de 42; Aramí Díez, de 38; Manuel Blanco Rodríguez, de 19, Carlos Carvo, de 18, y José Manuel Tembras, de 37.

Agregó Cortés: «El comunismo en Cuba no nos está trayendo sino hambre y desesperación».—Efe.

NOTA semanal

SPAR

PROMOCION DEL 16 AL 23 DE JULIO

LENTEJAS 12 40 Ptas. Extra - kilo

ESCAMAS 8 80 Ptas. BILORE 2 paquetes 200 grs., con regalo

ESPARRAGOS 13 90 Ptas. YEMAS Bote 1/3

CARAMELOS 4 20 Ptas. SPAR Selectos - Bolsa 100 gramos

Comprando en SPAR ahorrará siempre

Comprando en SPAR, ahorrará en sus compras

El Príncipe Juan Carlos y su esposa en Hong Kong

Hong Konk, 16. — El príncipe don Juan Carlos y su esposa, princesa doña Sofía piensan permanecer más tiempo en esta ciudad en vez de salir ayer para Manila como tenían proyectado.

Los príncipes han manifestado a un periódico local que están disfrutando mucho de su visita de incógnito y que no han decidido todavía si continuarán su viaje nupcial alrededor del mundo o regresarán a Europa desde Hong Kong.—Efe.

Carta autógrafa del Papa al Cardenal Arriba y Castro en sus bodas de Oro sacerdotales

Con tan fausto motivo se entregaron a S. E. los títulos de hijo adoptivo de Tarragona y su provincia

Tarragona, 15. — S. S. el Papa ha dirigido una carta autógrafa al cardenal-arzobispo Dr. De Arriba y Castro con motivo de celebrar éste hoy sus bodas de oro sacerdotales y en ella el Sumo Pontífice le felicita cordialmente y autoriza para que elija a su voluntad estando congregados los fieles un día en que en nombre de S. S. imparta la bendición que lleva aneja la indulgencia plenaria.—Cifra.

BRILLANTES ACTOS EN TARRAGONA

Tarragona, 15. — La catedral metropolitana primada de Tarragona ha sido escenario hoy de una de las jornadas más brillantes de su historia al tener lugar en ella los actos más relevantes de la celebración de las bodas de oro sacerdotales de su príncipe de la Iglesia el cardenal arzobispo Dr. D. Benjamín de Arriba y Castro.

En la presidencia de autoridades figuraban el gobernador civil, rector de la Universidad de Barcelona, Ayuntamiento en corporación bajo mazas, presidido por el alcalde, Diputación Provincial, asimismo en corporación y demás autoridades, miembros de la Acción Católica, archidiocesana y comunidades religiosas.

Con mayor solemnidad, pero con la misma emoción que hace 50 años en que celebrara en Roma en 1912 su primera misa, siendo consagrado por nuestro glorioso compatriota el cardenal Merry del Val, el Dr. De Arriba y Castro celebró esta mañana revestido de pontifical mientras la capilla de la catedral, reforzada por la Schola Cantorum del Seminario interpretaba la misa de Goicoechea. Pronuncio la homilía el obispo auxiliar que glosó el Sermón de la Montaña, haciendo asimismo un resumen de la vida sacerdotal del Dr. De Arriba y Castro.

En el ofertorio el Dr. Castán Lacoma ofreció al cardenal arzobispo en nombre de las asociaciones religiosas, clero y fieles de la archidiócesis un artístico báculo en el que figuraban grabados en artísticos esmaltes las imágenes de los santos Pablo, Eulogio, Próspero, Fructuoso y Augurio, patronos de Tarragona.

La Acción Católica de Reus ofreció el pan simbolizado por espigas de trigo y amapolas, mientras que los fieles de Valls hacían ofrenda del vino con el que se celebró la consagración en el momento del sacrificio de la misa.

Tras el solemne oficio, el vicario general de la archidiócesis y prelado doméstico de Su Santidad, Dr. D. Francisco Vives, dio lectura a la carta autógrafa del Sumo Pontífice Juan XXIII, que le ha remitido con ocasión de la celebración de las bodas de oro sacerdotales.

A continuación y haciendo uso de la facultad que se le concede en la misiva, el cardenal de Arriba y Castro impartió la bendición papal a los fieles y seguidamente se cantó un solemne Te Deum, mientras todas las campanas de la catedral eran lanzadas al vuelo en señal de júbilo.

El cardenal De Arriba y Castro recibió a continuación el homenaje del Ayuntamiento y de la Diputación tras la lectura del acuerdo del pleno por el que se concede el título de hijo adoptivo al cardenal. El alcalde de la ciudad D. Benito Dalmau hizo el ofrecimiento del título, entregándole el correspondiente pergamino. Seguidamente el presidente de la Diputación, don Antonio Soler Morell impuso al doctor De Arriba y Castro la medalla de la provincia.

El prelado agradeció al Ayuntamiento y a la Diputación ambas distinciones, así como a los fieles, clero y asociaciones religiosas las muestras de amor y de afecto que le había dispensado en una fecha tan memorable y sentida por él y exhortó a los fieles a perseverar en santidad.

Tras hacer alusión a las brillantes jornadas que se celebraban en Tarragona con motivo del XIX Centenario de la llegada a España de San Pablo, hizo mención de la gran alegría recibida al haber aceptado él Jefe del Estado la presidencia de honor. Su Eminencia pidió al Señor ayuda para el Caudillo, para el mejor servicio del mismo a España y a la Iglesia.

Cerró su brillante disertación el doctor De Arriba y Castro con unas palabras pronunciadas en lengua catalana en las que expresó su agradecimiento a todos.

Como acto final en el palacio arzobispal fue servido un refrigerio a autoridades e invitados. El gobernador civil, por su parte con motivo de tan fausta efemérides, obsequió a todos los acogidos en los centros benéficos de la provincia con una comida extraordinaria.—Cifra.

La representante argentina proclamada «Miss Universo»

A continuación se clasificaron Islandia, Finlandia, y otras

Miami Beach (Florida) (Urgente), 15.—Miss Argentina ha sido elegida anoche «Miss Universo 1962». A continuación se clasificaron Miss Islandia, Miss Finlandia, Miss China Nacionalista y Miss Brasil.

La entrega del trofeo a Miss Argentina, la morena Norma Nolán, de Buenos Aires, fue el punto culminante de una semana de festejos y festivales con motivo del concurso para elegir Miss Universo, al que han concurrido 93 bellezas de todo el mundo. Marlene Schmidt, «Miss Universo 1961», colocó la corona sobre la cabeza de la señorita Nolán y puso sobre sus hombros una capa de armiño.

La señorita Norma Nolán, cuenta 24 años de edad, y es la nieta de un agricultor irlandés que emigró a Argentina.

Poco después de haber sido designada «Miss Universo», la bella ganadora dijo en un programa de radio: «Yo no creí nunca que ganaría. Todas las otras muchachas son más bonitas que yo».

Mide un metro y 676 centímetros y sus medidas clásicas son 88, 63, 91 centímetros.

El triunfo de anoche significa que durante el año de su «reinado» realizará un viaje por el mundo como embajadora de belleza y buena voluntad. Las siguientes clasificadas fueron: Anna Geirsdottier (Islandia), Aulikki Jarvinen (Finlandia), Helen Liu (China Nacionalista) y María Olivia Reboucas Cavalcanti (Brasil).

Con la «corona», la señorita Nolán recibirá premios en metálico y becas escolares por valor de varios millares de dólares. Ella ha declarado que calcula que durante el año que tendrá el título de «Miss Universo» ganará unos 15.000 dólares.

A los periodistas les dijo que ella no estaba interesada en contratos de cine, pero que, en cambio, sí le interesarían contratos como modelo. «Lo que más me interesa es el futuro de mi carrera como modelo», agregando que le gustaría ser modelo en Francia o en Italia.

Siguió diciendo que estaba muy cansada antes del fallo, pero añadió: «Ahora el cansancio me ha abandonado». Afirmó que pensaba cablegrafiar a su madre, María Magdalena de Nolán, en Buenos Aires, para comunicarle su triunfo y dijo que también quería notificar a su novio, al que no identificó, pero dijo que era un hombre de negocios de Buenos Aires.

El concurso de belleza terminará oficialmente mañana con una fiesta llamada «baile de la coronación».—Efe.

Personalidades financieras argentinas llegan a Madrid

Madrid, 16.—Han llegado a Barajas, procedentes de Buenos Aires, don José Rafael Trozzo y don Juan Carlos Sivori, importantes personalidades de la banca y de las finanzas de la Argentina.

Realizan un viaje por Europa como organizadores del Banco Latino de la Plata, recientemente constituído.

En Madrid permanecerán una semana y celebrarán entrevistas con la dirección del Banco Popular Español y otras entidades bancarias.

También visitarán Francia, Italia, Suiza, Alemania y más tarde Estados Unidos.—Cifra.

5.º GRAN PREMIO SOBERANO

Orden de entrada correspondiente al viernes, 13 de julio de 1962:

S · 4
O · 8
B · 2
E · 6
R · 7
A · 5
N · 3
O · 1

EN LOS PRONOSTICOS DE LA PRESENTE SEMANA, NO HA HABIDO NINGUN BOLETO ACERTANTE.

POR LO TANTO PARA LA PROXIMA SEMANA ENTRAN EN JUEGO:

DOS SEAT 600 y DOS TELEVISORES MARCONI

NO-DO DE SUCESOS

Tres casas destruídas por un desprendimiento de tierras en Algodonales (Cádiz)

Cuatro muertos al hacer explosión una caldera en La Coruña

Dos muertos en el hundimiento de una casa en construcción en Salamanca

TRES CASAS DESTRUIDAS POR UN DESPRENDIMIENTO DE TIERRAS EN ALGODONALES

Jerez de la Frontera, 14. — Un desprendimiento de tierras en el pueblo de Algodonales, a 80 kilómetros de Jerez, ha destruído tres casas. Resultó herida de gravedad Dolores Romero Luna, de 26 años. Algunos vecinos más resultaron con heridas leves.

Al conocerse la catástrofe las autoridades locales tomaron las medidas pertinentes para evitar mayores daños.—Cifra.

CUATRO MUERTOS AL HACER EXPLOSION UNA CALDERA

La Coruña, 16. — Cuatro personas resultaron muertas y otras trece heridas, cuatro de ellas graves, al hacer explosión una caldera en una fábrica de harinas de pescados, propiedad de D. Pedro Gómez Hermoso, sita en la barriada de San Diego de esta capital.

Como consecuencia de la explosión, que fue violentísima, quedaron totalmente destruídas las tres naves de la fábrica, el almacén y el comedor y los servicios de la misma.

Los muertos son: José Mallo Casas, de 52 años de edad, casado y vecino de Cambre; Julia Gómez Louro, de 22 años de Casanova de Eiriz, casada, que deja dos hijos, uno de 17 meses y otro de muy pocos días; Elvira Pan, de 37 años, vecina de Vio Mesoiro y un hombre que no ha sido identificado y del que sólo se sabe que se llamaba Luis.

Los heridos graves son Javier García Otero, José Gómez Vilar, Luis Mallo Ramos y María Juana Piñeiro, todos vecinos de los alrededores de La Coruña.

Las pérdidas materiales son muy importantes.—Cifra.

DOS MUERTOS EN EL HUNDIMIENTO DE UNA CASA EN CONSTRUCCION

Salamanca, 16.—Dos muertos y cinco heridos de pronóstico reservado se han registrado a consecuencia del hundimiento de una casa en construcción en la calle de Pintores, número 12, de esta ciudad, propiedad del contratista don Angel G. García Gil.

El accidente se produjo al hundirse dos vigas crujías que sostenían el descargadero de la bovedilla de la tercera planta situada a unos diez metros de altura. Los escombros cayeron sobre dos obreros que se encontraban junto a la hormigonera. Estos, llamados Joaquín Garrote, de 36 años, y Francisco Marcos del Peso, de 49, murieron casi instantáneamente.

El Juzgado se personó en el lugar del suceso para instruir las oportunas diligencias.—Cifra.

UN CAMION TIRA MEDIA CASA

Bilbao, 16.—Un camión sin frenos ha tirado media casa, ha roto parte de una barandilla, ha averiado a un turismo y a un motocarro que estaban aparcados en la calle de Marsana, para terminar, en su carrera desenfrenada, en el interior de un taller de reparaciones.

El camión, M. 237.449, que iba cargado con sacos de harina, sufrió la rotura de los frenos. El conductor sufrió varios cortes en la cara y uno de los tres descargadores que iban en él, lesiones leves.—Cifra.

CINCUENTA PERSONAS INTOXICADAS EN UN BANQUETE DE BODAS

Barcelona, 16.—A más de cincuenta ascienden los intoxicados en un banquete de bodas celebrado el pasado día 11.

El dueño del restaurante pasó a presencia judicial, donde manifestó que ignoraba que alguno de los alimentos condimentados estuvieran en malas condiciones.

Todos los intoxicados continúan en cama.—Cifra.

ATENTADO TERRORISTA EN PARIS

París, 16.—Pistoleros no identificados han disparado con una metralleta desde el interior de un automóvil lanzado a toda velocidad, contra los grupos de personas que transitaban por la calle en aquel momento, resultando gravemente heridas cuatro de ellas, tres de las cuales son musulmanas y el cuarto europeo.—Efe.

FALLECE CUANDO REALIZABA UN PERFECTO ATERRIZAJE

Proestwick (Escocia), 16. — El co-piloto norteamericano de un «Constellation» ha sufrido un colapso y ha fallecido hoy ante los mandos del aparato cuando detenía el avión tras haber efectuado un perfecto aterrizaje. El avión, propiedad de la «Flying Tiger Airliness», procedía de Nueva York y no llevaba pasajeros a bordo.

El comandante del «Constellation», Frank Morrow, dijo que su co-piloto, cuyo nombre no ha sido revelado en espera de notificación a su familia, «había realizado un perfecto aterrizaje y después, súbitamente, sufrió un colapso cuando invertía el giro de las hélices».

Morrow tomó los mandos cuando vió que su co-piloto caía hacia los controles, detuvo el avión y pidió ayuda por radio. Pero el tripulante había fallecido cuando llegaron una enfermera y varios policías.—Efe.

VIGILANTE DE MINA MUERTO EN ACCIDENTE DE TRABAJO

León, 16.—Falleció al ser cogido entre las vagonetas, Florentino Garrido Martínez, de 29 años, vigilante de la mina Santa Lucía.—Cifra.

NIÑO ATROPELLADO POR UN AUTOMOVIL

Lugo, 16.—El niño de dos años Angel Souto, fue atropellado por un automóvil y resultó con lesiones muy graves. El accidente ocurrió en la calle García Abad y el vehículo lo conducía José Barreiro Pereiro, natural de La Coruña y con residencia en Venezuela. Al parecer el pequeño se cruzó ante el coche y el atropello fue inevitable.—Cifra.

AHOGADO EN EL GUADALQUIVIR

Coria del Río, 16.—Resultó ahogado José María Flores Reyes, de 21 años, casado y con un hijo de dos meses. A la vuelta del trabajo y con el fin de bañarse se lanzó al Guadalquivir y desapareció en el agua. Todos los esfuerzos por rescatarle han sido infructuosos hasta el momento.

Desde el primer momento, la Guardia Civil y el Juzgado permanecen de vigilancia en el lugar del accidente.—Cifra.

Superlubo

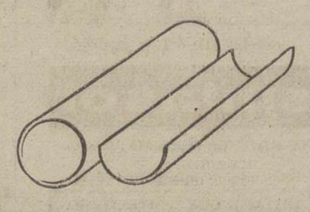

Patente en exclusiva

* RESISTENTE
* IMPERMEABLE
* ECONOMICO
* MAS LARGO
* TODOS LOS DIAMETROS
* MEDIAS CAÑAS

Tomás López Bravo

Fábrica de mosaicos LA CARMELA

Avenida Casado del Alisal, 55 PALENCIA Teléfono 2401

T.V.E.

PROGRAMAS PARA EL DIA 17

Sobremesa: 2'30, presentación; 2'32, panorama; 2'45, mundo insólito; 3, telediario; 3'25, cotizaciones de Bolsa; 3'30, el tiempo; 3'35, el cine y su mundo; 3'40, kilometro cero; 4, estudio fotografico; 4'15, cierre.

Noche: 8'30, presentación: 8'32, ráfagas musicales; 9, telefilm seriado; 9'25, el tiempo; 9'30, telediario; 9'45, Atlas de música; 10, «El viudo Rius»; 10'30, los amigos del martes; 11'30, telediario; 11'45, versos a medianoche, momento musical, recuerda, cierre. osotm rumiam

Un loco pudo ser el autor

Explosión de una bomba de relojería en la Basílica de San Pedro en Roma

Ciudad del Vaticano, 15.—La gendarmería vaticana está investigando la explosión de una bomba de relojería ocurrida ayer en la basílica de San Pedro. Se cree que un loco, un maniaco religioso, puede haber introducido la bomba dentro de la basílica mezclado con los millares de fieles que visitan diariamente el templo, cometiendo así este sacrílego atentado.

La explosión se produjo hacia las 8,15 de la tarde, media hora después de que la basílica hubiese sido cerrada al público, como de costumbre. El estallido, que sólo causó pequeños daños, fue ampliado por la bóveda del templo y se escuchó en el exterior del mismo.

La policía cree que una persona alta debió colocar la bomba, puesto que a la altura que fue puesta solamente subiéndose a una silla podría haber sido colocada por una persona normal, y esto hubiera llamado la atención.—Efe.

LA EXPLOSION

Ciudad del Vaticano, 15.—La explosión que ha tenido lugar esta noche en la basílica de San Pedro, ha sido comprobada primero por el director de la Oficina Técnica del Vaticano, Francesco Vacchini. Inmediatamente después, la gendarmería pontificia comenzó las investigaciones.

Los primeros informes indican que la bomba era de «plástico».

La gendarmería ha tratado de averiguar la hora en que fue colocada la bomba. Se cree que la persona que la colocó pudo eludir el registro de paquetes y cámaras fotográficas que efectúan los guardias a la entrada del templo.—Efe.

CRIA DOMESTICA DE CHINCHILLAS

El animal de piel más valiosa del mundo

CHINCHILLAS, S. A.

Filial Exclusiva de

AFFILIATED CHINCHILLA BREEDERS

California, U. S. A.

Primero y segundo premio de calidad en la V Feria Internacional del Campo

DISTRIBUIDOR GENERAL

HERMENEGILDO SANCHEZ GARCIA

Plaza del Monte de Piedad, 2 - GIJON - Telfs.: 43738 y 49129

Delegación para las provincias de VALLADOLID y PALENCIA:

GRANJA LA CEIBA

Pl. del Poniente, 2, 9.º. Telf. 28684

VALLADOLID

FINCA VENDO

Gran producción y recreo, situada 1 km. esta capital, seis hectáreas regadío, mil árboles, magnífica casa propietario, casas obreros, grandes establos, cochiqueras, cochera, otras dependencias.

"GRANJA CONSUELO"

CARRETERA LEON PALENCIA

CALDAS DE SAN ADRIAN

TEMPORADA OFICIAL: 1 DE JULIO-30 de SEPTIEMBRE

Aguas mesotermales, bicarbonatadas mixtas, nitrogenadas. INDICACIONES: Reumatismo y sus manifestaciones, ciática, etcétera. Enfermedades de los aparatos digestivo y respiratorio. HOTEL BALNEARIO confortable. Habitaciones con derecho a cocina

Ferrocarril: LEON-BILBAO

Estación: LA LOSILLA

AUTOMOVIL A TODOS LOS TRENES

M.C.D.2022

Recuerdos viejos

HACE 50 AÑOS

NOTICIAS DEL DIA 17 DE JULIO DE 1912

REYERTA.—A las ocho de la noche se promovió ayer en la plaza de Abastos de esta capital, una reyerta entre dos mujeres.

En el hecho intervino la policía quien dió cuenta de ello al Juzgado Municipal.

DESTINO.—Ha sido destinado a prestar sus servicios en esta capital el primer teniente de la guardia civil, don Luis Marín, que se hallaba al frente de la línea de Paredes de Nava.

A la comandancia de esta provincia ha sido destinado el primer teniente Don Azpirou.

POSESION.—En la mañana de hoy se ha posesionado del cargo de Secretario en propiedad del Consejo provincial de Fomento, nuestro particular amigo, el ingeniero industrial, don Pablo Escobar Maestro.

Sea enhorabuena.

DAMNIFICADOS.—Ayer se reunió en el Gobierno Civil la Junta provincial encargada de distribuir los socorros concedidos por el Gobierno para los damnificados por las inundaciones.

OPOSICIONES.—Se ha publicado un edicto convocando a oposiciones pada el beneficio con cargo de sochantre en esta Santa Iglesia Catedral, cuya provisión corresponde a la Corona.

El término para presentar solicitudes es de 30 días.

NUEVO ALUMBRADO.—En breve se procederá a instalar en la calle Mayor lámparas de incandescencia de 500 bujías cada una, sostenidas por artísticas columnas, cuyo modelo hemos tenido ocasión de ver y ños han gustado mucho.

VIAJE DEL GOBERNADOR CIVIL.—Según nuestras noticias el gobernador civil señor García del Valle, invitado por varios amigos representantes en Cortes por Asturias, se propone salir para Gijón, con objeto de asistir a las fiestas organizadas en honor de S. M. el Rey.

EL SEÑOR OBISPO EN SANTIAGO.—Se encuentra en Santiago el Excmo. e Ilmo. Sr. Obispo de esta diócesis, Dr. D. Valentín García Barros, en cuya ciudad permanecerá durante las fiestas en honor del Apóstol.

EL ALCALDE AUSENTE. — Por ausencia del alcalde señor Alonso Alonso, se ha hecho cargo de la Alcaldía, el primer teniente don Demetrio Casañé.

TRASLADO.—El segundo teniente de Caballería, don José López de Letima y López, que prestaba sus servicios en el regimiento de Talavera, ha sido destinado al de Lanceros de Farnesio, de Guarnición en Valladolid.

NOMBRAMIENTO. — La sala de gobierno de la Audiencia Territorial de Valladolid, ha nombrado juez de Becerril del Carpio a don Indalecio García Nozal.

LOS SUCESOS DE CULLERA-Hoy se celebrará en Valencia el Consejo de Guerra seguido contra los paisanos que durante los sucesos de Cullera hicieron frente a la fuerza pública, cuando ésta trataba de librar de la muerte a una de las víctimas de aquella revuelta.

EL REY EN PAMPLONA.—Telegramas de aquella capital dicen que cuando don Alfonso y su comitiva se dirigían a la catedral se cayó del caballo que montaba el ayudante del capitán general.

El monarca se apeó en seguida del coche, ayudando a levantarse al referido capitán que afortunadamente resultó ileso.

El recibimiento que la capital de Navarra ha dispensado al soberano ha sido grandioso, pudiendo decirse que jamás reinó en aquella población tanto entusiasmo.

Las calles que recorrió la comitiva, tenían las casas engalanadas, siendo don Alfonso ovacionado por el inmenso gentío que invadía el trayecto.

LA REINA MEJORADA.—Se halla muy mejorada de su enfriamiento, S. M. la reina doña Victoria Eugenia.

A pesar de esta mejoría y siguiendo las prescripciones facultativas, doña Victoria sigue sin abandonar las habitaciones del Palacio de La Granja.

LAS HUELGAS INGLESAS.—Continúan ocurriendo muchos desórdenes en Inglaterra por causa de las huelgas que allí se han declarado.

En Liverpool se han declarado en huelga 12.000 obreros, a causa de la disconformidad con las disposiciones adoptadas para la aplicación de la ley de seguros sobre enfermedades y faltas de trabajo.

Se adoptan muchas precauciones para evitar que ocurran desórdenes.

LOS COMENTARIOS DEL DIA.—A falta de otras noticias políticas que pudieran ser comentadas, se ha hablado mucho en los círculos de la coincidencia de hallarse hoy a la misma hora en el domicilio del jefe del Gobierno, el gobernador de Madrid, el subsecretario del Ministerio de la Guerra y los señores Barroso, Alba y Arias de Miranda, únicos ministros que se encuentran en Madrid.

Al salir de la casa del presidente uno de los citados personajes, los periodistas le interrogaron acerca de la improvisada reunión, manifestándolos que nada de particular ocurría y que los ministros habían acudido a enterarse de la fecha en que se celebrará Consejo en Palacio bajo la presidencia del rey.

Los demás personajes se mostraron reservadísimos y esto hizo que aumentara la expectación, dando lugar a comentarios y suposiciones que me abstengo de comunicar pues, al parecer, todo lo que se dice carece de fundamento.

El Consejo a que aludo antes, tendrá lugar el lunes y no se sabe todavía si se verificará en Madrid o en San Sebastián.

Créese que la conferencia que tuvieron los ministros fue motivada por asuntos de Portugal.

Caballero: Su abrigo, trinchera, gabardina
CASA MARTIN
PALENCIA
Mayor, 64. — Teléfono 2294

La vida en la Región

Comenzaron las inauguraciones oficiales en la provincia de Logroño

El Ayuntamiento de Valladolid organiza interesantes festivales populares

BURGOS

LA FESTIVIDAD DE SAN CRISTOBAL EN ARANDA DE DUERO.—La Cofradía de San Cristóbal, en la que se integran numerosos miembros de la profesión automovilística, conmemoró en Aranda de Duero la festividad de su Santo Patrono.

El programa fué apretado e interesante. Los actos dieron comienzo a las once de la mañana, con una misa solemne que fué oficiada en el Santuario de la Virgen de las Viñas; hubo sermón en medio de la misa y finalizada ésta se procedió a la procesión de los vehículos por la explanada ante la ermita. Los vehículos al desfilar fueron bendecidos por el capellán revestido de capa pluvial.

A continuación se sirvió un vino español, obsequio de la cofradía a sus asociados y familiares.

Por la tarde, en la plaza de toros de Aranda se celebró una interesante y animada fiesta taurina.

Los actos terminaron con una animadísima y extraordinaria verbena que tuvo lugar en la plaza del "7 de agosto", y que duró hasta las primeras horas de la madrugada. La plaza se hallaba adornada con profusión y gusto.

LOGROÑO

INAUGURACIONES OFICIALES CON OCASION DEL 18 DE JULIO.—En la mañana del sábado se iniciaron en la provincia de Logroño las inauguraciones oficiales con ocasión de conmemorarse el XXVI aniversario del 18 de julio.

Salieron de la capital con destino a diversos pueblos de la provincia, el gobernador civil y jefe provincial del Movimiento, don Ramón Castilla Pérez; teniente coronel de la Guardia Civil, señor Palacios; inspector provincial del Movimiento, señor Rodríguez; jefe de Administración Local, señor Barés; delegado de Educación Nacional, señor Presa y secretario provincial de Prensa, Propaganda y Radio del Movimiento, señor Ufano.

Visitaron los pueblos de Badarán, San Millán de la Cogolla, Daroca, Medrano y Navarrete, donde se celebraron los correspondientes actos oficiales para proceder a la inauguración de diversas obras.

En todos estos pueblos el gobernador civil y jefe provincial del Movimiento pronunció interesantes discursos, exaltando la obra realizada por el Movimiento bajo el caudillaje de Franco. Todos los actos constituyeron auténticos acontecimientos locales en cada uno de los pueblos, participando todo el vecindario en masa.

SANTANDER

UN OBRERO SE MATA AL CAER DE UN CUARTO PISO.—A las tres horas de ingresar en la Casa de Salud "Valdecilla", falleció el obrero del ramo de la construcción Vicente Vázquez Legarreta, de 25 años, vecino de Maliaño.

Este joven, junto con otros compañeros, trabajaba en una obra que se está realizando en el barrio de San Martín, de Peñacastillo.

Alrededor de las once de la mañana y sin que puedan precisarse los motivos, se cayó desde la cuarta planta, en que se hallaba trabajando, a la calle.

Inmediatamente fué recogido por sus compañeros y llevado a Valdecilla, donde los médicos de guardia le apreciaron fracturas en la columna vertebral y de costillas, calificando su estado de desesperado.

En efecto, a pesar de los esfuerzos llevados a cabo por los médicos, y a pesar de la rapidez con que fué trasladado a la Casa de Salud, Vicente Vázquez Legarreta falleció —como queda dicho— a las tres horas de su ingreso en Valdecilla.

VALLADOLID

FESTIVALES ORGANIZADOS POR EL AYUNTAMIENTO DE VALLADOLID.—El Ayuntamiento de Valladolid, a propuesta de la Alcaldía, y con el fin de conmemorar el día del Alzamiento Nacional, ha organizado una serie de cinco representaciones que tendrán lugar simultáneamente, en otros tantos lugares y barrios de la población, interviniendo en ellos, acreditados conjuntos y agrupaciones de Valladolid.

El programa, será el siguiente:

Auditórium del Campo Grande: representación de la zarzuela "La Tabernera del Puerto", a cargo de la Sociedad "Amigos de la Zarzuela".

Barrio de los Pajarillos (calle Pedro Alonso): actuación de los grupos folklóricos de la O. S. "Educación y Descanso", a base de los de Valladolid y Tudela de Duero.

Barrio de San Pedro (plaza Porticada): actuación de un grupo de arte, a base de canciones modernas y cante flamenco.

Barrio "4 de Marzo" (plaza Cristóbal Morales): actuación de la revista hablada "Avance" de "Educación y Descanso" de Valladolid.

Barrio de las Delicias (recinto de la Exposición): actuación de la agrupación teatral "Angel Velasco", quien pondrá en escena la comedia cómica "Soltero y solo en la vida".

La plaga de la gardama

No ha remitido la gravedad de la situación planteada por la aparición de la plaga de la gardama en las explotaciones remolacheras de Husillos, Rivas de Campos y también de Monzón. Los agricultores, con cuantos medios y elementos arrostrar pueden, tratan de atajar el avance de estas voraces orugas, que están arrasando sus plantaciones de remolacha, agravada la situación por falta de mano de obra para combatirlas, ya que la escasez de braceros se deja claramente sentir no ya para vencer a esta plaga, sino también para las normales faenas de la recolección.

Comisiones de agricultores de los pueblos afectados han visitado a nuestro Gobernador Civil, Jefatura Agronómica y Cámara Oficial Sindical Agraria, mientras confían en la llegada de productos químicos y demás medios de la Dirección General de Agricultura, que ya eran esperados en nuestra ciudad el sábado por la tarde, pero que, por dificultades de última hora, no han llegado todavía.

Clausura de la Cátedra ambulante de Sección Femenina en Vallejo de Orbó

Se celebró un curso de socorrismo

El domingo se celebró en Vallejo de Orbó la clausura del curso de la Cátedra Ambulante de Sección Femenina, que por espacio de 45 días ha brindado en aquella localidad minera las enseñanzas, siempre interesantes y oportunas, de su amplio programa en beneficio de nuestros pueblos. Junto con los vecinos de Vallejo asistieron a las tareas de la cátedra representaciones de los demás pueblos de aquella zona.

El acto de clausura fue presidido, en nombre del Gobernador Civil, por don Martín Martínez Mediavilla, jefe local del Movimiento de Palencia y secretario del Consejo Provincial de Falange Española Tradicionalista al que acompañaban el delegado de Organizaciones del Movimiento, don Ricardo Santacruz; secretaria de Sección Femenina, Florinda Barreda Marcos y regidora de Trabajo, Conchita Plaza.

Asistieron asimismo el alcalde y jefe local del Movimiento en Vallejo, don Antonio Aguado, con el Ayuntamiento en pleno; delegada local de Sección Femenina, Dolores Pereiro; reverendo señor cura párroco, D. Juan Melero; comandante del Puesto de la Guardia Civil, don Heliodoro Hontoria; director del Colegio de Maristas, Hermano Felipe; alcaldes de Nestar y de Salinas de Pisuerga, así como el alcalde de Barruelo y diputado provincial, don Donato Ramos Valle y el delegado sindical comarcal, señor Solana Monteálvaro.

La clausura se celebró en el Campo de Fútbol, con gran asistencia de público y extraordinaria animación, en ese marco de cordialidad y de entusiasmo, que por doquier despierta a su paso la Cátedra de la Sección Femenina.

Hubo tablas de gimnasia de las niñas de la Escuela y cuentos graciosamente escenificados por las alumnas menores, con bailes y canciones regionales, también a cargo de las escolares y de las mozas y mozos.

Se entregaron durante el acto los certificados de asistencia y aprovechamiento del Curso, valederos para el cumplimiento del Servicio Social, ya que con ellos se bonifican los tres meses de formación.

Finalizado el programa de actuaciones, hizo uso de la palabra el señor Martínez Mediavilla, que alabó la acertada labor de la Cátedra, felicitando al pueblo por su aprovechamiento y declarando clausurado el curso en nombre del Gobernador Civil.

A continuación las personalidades asistentes visitaron la exposición de labores realizadas durante el curso, así como la exposición-concurso de floricultura en la Casa Sindical, en cuyo certamen resultaron vencedoras, primera, doña Joaquina Collado; segunda, doña Tomasa Vega, y tercera, doña Hermenlina Cristóbal.

Es de destacar que en los últimos días de actuación de la Cátedra Ambulante, se celebró un curso de socorrismo, bajo la dirección del médico don Joaquín Brita-Paja, al que asistieron gran número de vecinos del pueblo.

NECESITAMOS

cuadrilla de 15 a 20 obreros especializados en madera, para cortar en el tramo de Llanes a Ribadesella (Asturias). Trabajo para cuatro o cinco meses. Informes: José Artable. OREJO (Santander) y Oficina de Colocación.

El 18 de Julio en Palencia

Falange Española Tradicionalista y de las JON-S

JEFATURA LOCAL DE PALENCIA

Organizado por la Delegación Provincial de Vieja Guardia, el próximo día 18 de julio y en conmemoración de tan histórica fecha, se celebrará en la iglesia de MM. Carmelitas de nuestra ciudad (Plazuela de las Carmelitas) como en años anteriores, una misa rezada que tendrá lugar a las ocho de la mañana.

Invitados de modo especial a la misma, es de esperar la mayor asistencia de los afiliados de la capital.

Palencia, 16 de julio de 1962.

Dictario

Domingo 15 de Julio de 1962

SANTORAL. — La Humildad de Nuestra Señora. — Santos: Alejo, León IV, papa, confesores; Esperado, Narzal, Citino, Vesturio, Félix, Acilino, Letancio, Jenara, Generosa, Jacinto, Generoso, Teódota, Vestina, Donata, Segunda, mártires; Ennodio, Teodosio, obispos; Marcelina, virgen. (Misa: Del Domingo V de Pentecostés. Color: Verde).

Sale el sol a las 5 horas y se pone a las 19'48 horas. Sale la luna a las 19'48 horas y se pone a las 4'41 horas. Luna llena a las 11'41.

REFRAN: Tripas llevan piernas, que no piernas tripas.

EL TIEMPO EN PALENCIA

Barómetro: A las 18 de ayer, 702'0. A las 8 de hoy, 703'2. — Temperaturas: Máxima de ayer, 23'2. Mínima hoy, 11'2. — Dirección del viento: A las 18 de ayer, W. A las 8 de hoy, N. Humedad relativa media, 55 por 100.

MATERIAL DE OFICINA, EN I. G. DIARIO-DIA

EFEMERIDES. — 1134: Batalla de Fraga. — 1321: Muere María de Molina. — 1742: Muere el general Antonio de Villarroel. — 1793: Ejecución de Carlota Corday. — 1917: Finlandia se declara independiente.—1918: Asesinato de la familia imperial rusa. — 1928: Muere Giolitti.

Jefatura Provincial de Sanidad

AVISO A LOS SRES. ALCALDES Y VETERINARIOS DE LA PROVINCIA

Para dar cumplimiento a la Circular del Ministerio de la Gobernación y a la de esta Jefatura (Bs. Os. de la Provincia de 29 de agosto de 1960 y 10 de febrero de 1961, respectivamente), relativas al control sanitario de producción y venta de leche cruda, cuya misión se llevará a cabo merced al concurso de todos los veterinarios de la provincia, los Ayuntamientos que integren cada Partido Veterinario respectivo, pondrán a disposición de los mencionados técnicos el material que precisen para que puedan ejercer una rigurosa vigilancia, a fin de que la leche suministrada al público consumidor, tenga las debidas composición nutritiva y características higiénico sanitarias (apartado quinto de la primera Circular citada).

Siendo esta función inspectora un servicio de la más alta importancia sanitaria, en beneficio del público, y estando obligados los Ayuntamientos a colaborar en su cumplimiento, esta Jefatura espera se posibilite su realización en la forma que queda indicada.

Palencia, julio de 1962.

El Jefe Provincial de Sanidad,
MAURO M. DE PRADO

Dr. J. Mateo Romero
SUSPENDE LA CONSULTA HASTA EL DIA 14 DE AGOSTO

Guía MEDICA

D. DACIO CRESPO H. DE MEDINA
JEFE DE LOS SERVICIOS DE CIRUGIA DEL HOSPITAL PROVINCIAL
Consulta de 12 a 2 y de 4 a 6
Teniente Velasco, 1 (detrás de la iglesia de San Lázaro).—Telf., 1456
Operaciones y urgencias:
SANATORIO DE LA CRUZ ROJA. Teniente Velasco, núm. 9. Telf., 3898

Doctor CALLEJA *Mayor, 28 Teléfono, 2406*
HA TRASLADO SU CONSULTA A IGNACIO MARTINEZ DE AZCOITIA, 9, 2.°
Consulta de 12 a 2

J. GARCIA PUENTE-LLAMAS
Ha reanudado la consulta

DR. ERADIO ALONSO DEL CAMPO
APARATO DIGESTIVO RAYOS X MEDICINA Y CIRUGIA
Médico A. por oposición de la Escuela Médico-Quirúrgica de Patología Digestiva del Hospital de la Santa Cruz y San Pablo, de Barcelona
D. Sancho, 10 Consulta de 11 a 2

J. DURANTEZ CAMINERO
MEDICO OCULISTA
del Servicio de Oftalmología del Hospital Provincial de Madrid
Consulta en D. Sancho, 10 *Teléfono, 2183*
(Edificio Banco Español de Crédito)

CONSULTA DE RADIOLOGIA Y FISIOTERAPIA MEDICA
DR. SANTOS CAPILLA
PROFESOR DE LA FACULTAD DE MEDICINA
Rayos X. — Tomografía. — Onda Corta. — Inductotermia. — Ultrasonidos. — Radiaciones Infrarrojas y Ultravioletas. — Corrientes galvánicas y farádica. — Electrodiagnóstico
Avda. Modesto Lafuente, N.º 11 De 12 a 4

Julio Aguado Matorras
Suspende la consulta hasta el día 15 de Agosto

E. ROBLES *de once a una y media. Telf., 1412*
José Antonio, 47, 1.º (Salón)
ENFERMEDADES DE LA PIEL
Cáncer. Tumores. Ulceras. SIFILIS VENEREAS
ENFERMEDADES DE LAS VIAS URINARIAS Y GENITALES
Electroterapia. (Diatermia, onda corta, Electrocoagulación, Rayos D Corrientes, etc.). Nieve carbónica. Análisis.

Doctor Rodríguez Pascual
Suspende la consulta hasta el día 15 de Agosto

PROF. DR. CESAR FERNANDEZ-RUIZ
CIRUGIA DE LA MUJER. — PARTOS
Profesor de Ginecología de la Facultad de Medicina
Jefe de la Maternidad — Maternólogo del Estado
CONSULTA DIARIA, de 12 a 3 Palencia
Mayor Principal, 33. Teléfono, 1533
Operaciones y urgencias: Sanatorio de la Cruz Roja
Teniente Velasco, 9 Teléfono, 3898

José M.ª Martín Barbán
Medicina y Cirugía del aparato digestivo
Consulta, de diez a una
Becerro de Bengoa, 24. — Telf., 3041

Ventura Fernández López
PULMON, PLEURA, CORAZON
RAYOS X
MENENDEZ PELAYO, 25

S. PAJARES GARCIA
Médico Jefe de los Servicios Provinciales de Puericultura, por oposición
Consulta de Puericultura y Enfermedades de los niños
RAYOS X
Calvo Sotelo, (Jardinillos), 3. 1.º dcha
Horas: de 12 a 2 Teléfono, 1658

Carlos Illera Palsán
CONSULTA EN
BERRUGUETE, NUMERO 8
PRIMERO, DERECHA

C. REGUERA PEREZ
SUSPENDE LA CONSULTA

RAFAEL M. ALMEIDA
SUSPENDE SU CONSULTA
HASTA EL 9 DE AGOSTO

anuncios por palabras

Alquileres

ALQUILO salón Cine Victoria, cualquier negocio. Moisés Martínez. Saldaña.

SE PRECISA piso amplio y céntrico. Ofertas al Club de Amigos de Alemania, Palencia.

SE ARRIENDA, en el mejor sitio de Venta de Baños, local para bar o cualquier industria, con bodega y vivienda. Para tratar, con Viuda de Nieto. General Franco, 71.

Automóviles

AGENCIA España. Academia de conductores. Enseña a conducir con automóviles nuevos y modernos.

OCASION: coche Nasch, modelo 1950, buen estado, ideal para taxi, muy barato. Félix del Paso.

VENDO coche Standar, 10 HP, muy barato. Fortuny. Venta de Baños.

Compras

COMPRAMOS lana puesta en fábrica, a 40 pesetas kilo. Casañé, S. A. Fábrica de Mantas. Palencia.

A CAMBIO de mantas de cama y mantas para ganado, a precios de fábrica, pagamos la lana a 45 pesetas kilo. Casañé, S. A. Fábrica Mantas, Palencia.

Enseñanzas

SE DAN clases Matemáticas, Física, Química, Bachiller superior y selectivo. Teléfono 2766.

Fincas

CASA, se vende, con piso libre, calle Mejorada, núm. 15. Dueñas. Informes, en la misma. Hilaria Calvo.

SE VENDE una casa con llave en mano, con 300 metros de corral y cuadra. Para tratar, Bar Quintano. Avenida Madrid.

VENDO parcela 122 m. cuadrados, Barrio del Cristo. Escuelas nuevas. Informes, Talleres Aristín.

VENDO piso económico nueva construcción, a estrenar, llave en mano. Informes, Fernando el Magno, 8, cuarto, derecha.

SE VENDE molino cereales, propio otras industrias, especialmente sierra, con terreno, magnífico emplazamiento, en provincia de León. Razón, en Mayor, núm. 3. Palencia.

SE VENDE hermosa casa centro Palencia, piso libre y vivienda libre. Informes, Cardenal, 1.

VENDO finca, tres hectáreas, de riego por elevación eléctrica; árboles frutales y olmos. Dueñas. Informes, Administración.

CHALET en Suances, vendo. Informes, Agencia Palencia. Calvo Sotelo, 6. Teléfono 4142. Burgos.

HEREDAD en Herrera de Pisuerga (Palencia), se vende, compuesta de setenta y cuatro hectáreas de secano y nueve de regadío, con casa y dependencias labrador. Informes, Plaza San Lázaro, 2, cuarto, derecha. Palencia y en Reinosa, Angel Revuelta, comercio.

EN VILLAMARTIN vendo solar 2.000 metros, entre estación, vía, 3 carreteras; casa en la plaza, propia labrador; corral con pajares, todo libre. Tratar personalmente con don Herminio Ortega, en Palencia, Valentín Calderón, 19.

Ganados y aves

VENDO dos novillas cubiertas. Federico Melero. Boadilla de Rioseco.

VENDO macho 7 años, cambio por lanar. Filiberto. Población de Arroyo.

POLLAS americanas de 1 a 4 meses, entrega inmediata, precios interesantísimos. Pollitos Cornish gigantes, piensos de todas clases para avicultura y ganadería. Comercial Avícola. República Argentina, 16.

POLLITAS en plena puesta, vendo, económicas. Mayor, 3. Palencia.

CERDOS destete, vendo. Huerta Aurelio Cuesta.

VENDO carneros sementales, dos borros y dos primales. Caminero. Villelga.

SE VENDE caballo de 7 a 8 años, toda prueba. Victorino Franco. Villarmienzo.

SE VENDE cerda para criar, raza buena. Razón, Siervas de María. Pedro Romero, 1.

VENDO cerdos destete. Carretera el Monte, finca don Santiago Calderón. Caravajala.

Maquinaria y Reparaciones

AGAVILLADORAS y guadañadoras "La Hoz". Fabricación propia. Montadas sobre rodamientos a bolas. Calidad insuperable garantizada. Repuestos legítimos. Almacenes maquinaria Ortega y Ortiz de Zárate.

VENDO ensacadora, marca "Barrio", dos campañas, facilidades de pago. Moarves de Ojeda. Laureano Varón.

VENDO motobomba 3 HP. petróleo, como nueva; dos grupos bombas eléctricos, 2 HP. Facilidades. Hompanera. Teléfono 2581. Palencia.

NEUMATICOS, correas de ventilador, correas trapezoidales. Navamuel. Casado del Alisal, E. Teléfono 1937.

ARADOS de discos y rejas, cultivadores y gradas discos tractor, desgranadoras de maíz, rodillos, rastras, gradas, cortarraíces, vertederas "TRIPLEX", discos, rodamientos, tornillería, aceites y grasas. Almacenes Pinacho.

COSECHADORA auto-propulsada, buen trabajo, se alquila. Informes, Apartado de Correos, 6. Baltanás.

PARA riego vendo dos moto-bombas 3 HP., Otto Dentz y Campeón, como nuevas, mitad precio y carro par, vacas o mulas. Arturo Seco. R. Argentina, 6. Palencia.

SE VENDE motor gasolina dos y medio HP., marca Berman. Donato Barriuso. Alar del Rey.

ATADORA Cormick último modelo, siete pies, núm. 7, todas ruedas de goma, con una campaña, vende Mariano del Hierro. Teléfono 389. Haro (Logroño).

TRILLADORA Ajuria núm. 1, seminueva, vende con facilidades de pago Mariano del Hierro. Teléfono 389. Haro (Logroño).

COSECHADORA Jubus con una campaña. Ocasión. Urgente venta. Facilidades. Vende Mariano del Hierro. Teléfono 389. Haro (Logroño.

Préstamos

HIPOTECAS sobre fincas rústicas, urbanas. Intereses cuatro y medio, tramitación rápida. Absoluta reserva. Tristán. Montero Calvo, 22. Valladolid.

Trabajo

COSECHADORA, contrato 150 obradas trigo. Coto Padilla. Mazariegos. Teótimo Martínez.

OPORTUNIDAD, 500 a 2.000 pesetas semana o mucho más ganará si es serio y capaz en su propia localidad, comprobarlo es muy fácil. Escriba Solpir. Calle Feliú y Codina, 63. Barcelona (16).

SE NECESITA ayudanta y aprendiza de Sastrería y pantalones. Nueva Pañería. Liquete. Don Sancho, 8.

SEÑORAS: El problema de su infiernillo de petróleo y estufas está resuelto cambiándolo a «butano» en Reparaciones Zapata. General Amor, 3. Teléfono 3201.

NECESITO oficial barbería. José María de Bustos. Torquemada.

NECESITASE sirvienta para Madrid, buen sueldo. Dan informes en Almacén de Coloniales Aurelio Cuesta Medina.

Varios

LA HORTENSIA, moderniza cuarto de baño y cocina. 16.

SE ALQUILA local y se vende cocina bilbaína. República Argentina, 14.

DEPOSITOS uralita. Canalones, tuberías para desagües y sanitarias; cisternas para waters. Uralita, Agencia Oficial de Ventas, Avenida José Antonio, 45. Teléfono 1455. Palencia.

AZULEJOS de todas dimensiones, colores extenso surtido, precio interesante. Materiales de construcción Pastor. Palencia.

SE VENDEN muebles en buen uso y dos camas niqueladas. Una bicicleta y máquina de afeitar eléctrica. Razón, Lotería núm. 1. Mayor, 38.

Vehículos

SE VENDE coche niño, como nuevo. Moderno. La Paz, 6, tercero, A.

VENDO sidecar Vespa, facilidades. Cervera, 3.

Ventas

SE VENDEN 60 chopos y 50 olmos. Informes, Carretera Cervera, 6. Aguilar de Campoo.

VENDO cocina eléctrica, dos chapas, horno. José Antonio, 7, tercero.

TUBOS de cementos, fabricación mecánica, prensados y vibrados, calidad inmejorable. «Arroyo». Casado del Alisal, 41.

CEMENTOS, calidad y precios, "Arroyo". Teléfonos 2062, 3458, 1519.

SACOS de lona, precios más bajos que en fábrica. Guarnicionería D. Eumenio. Frente Banco de España.

VENDO 400 cántaros vino. Fortunato Curieses. San Román de la Cuba.

VENTA de maíz en mazorca. Mayor, 32.

MADERAS. Las que necesite. Pedro Manuel. Antonio Maura, 5.

TABLEROS Okumen, Novopán en todos los gruesos, Okola, castaño, Táblex en todas modalidades. Distribuidor oficial, Pedro Manuel. Antonio Maura, 5.

VENDO centeno. Pozo Nava. Bustillo del Páramo.

VENDO dormitorio dos camas, armario ropero, sillón orejero, sofá cama. Avenida José Antonio, 12, 5.º.

NOTICIAS de MADRID

"Me entero por los periódicos de lo que vamos a hacer", dice el jefe de obras

Los pasos elevados e inferiores reducen los accidentes de circulación

Un plan de plataformas y túneles para evitar los cruces a nivel

Madrid.—(Crónica de ARGOS especial para nuestro periódico. Prohibida la reproducción).

El ingeniero jefe de Obras Sanitarias del Ayuntamiento, don José Paz Maroto, ha tenido una cordial reunión con los informadores locales. ¿Para darles cuenta de sus proyectos urbanísticos y sanitarios? No. Para entregarles su libro de versos de 100 composiciones poéticas y 400 páginas, bien apretadas, bajo el título de «Reacciones espirituales», con un inteligente prólogo de Luis Alonso Luengo.

Pero como los reunidos no éramos críticos literarios, para analizar esta afición poética del técnico urbanista de fama internacional, hicimos cerco a la evasión sentimental del escritor, para dejar abierto el campo de los proyectos urbanísticos que reiteradamente vienen exponiendo en sus conferencias y libros, y entre los que destaca su enciclopédico tratado «Urbanismo», en colaboración con su hijo don José María Paz Casañé, escrito por ambos al hacerse cargo, respectivamente de la Cátedra de Urbanismo de la Escuela Superior Técnica de Ingenieros de Caminos y de la ayudantía de la misma.

Pocas veces realismo e idealismo se conjugan tan armoniosamente como en Paz Maroto. Por su propia iniciativa y al margen de sus cargos oficiales de jefe de Obras Sanitarias municipales e inspector general de Vialidad y Saneamiento de la Dirección General de Sanidad, desde hace más de treinta años viene estudiando y proponiendo soluciones, mediante anteproyectos minuciosamente preparados, a todos los problemas de su especialidad en Madrid, sin importarle que no compartan sus ideas algunos colegas, ni que otros se aprovechen después de ellas. Y es también un humorista: «Me entero por los periódicos —nos dijo— de lo que vamos a hacer. De verdad que no sabía que iban a empezar las obras de la Glorieta de Bilbao hasta que lo leí en la prensa».

Lo más importante, sin duda, de Paz Maroto es el proyecto, oficialmente aprobado, del abastecimiento de agua y saneamiento de Madrid-Sierra y el plan de obras varias urbanas que expuso recientemente en la «Revista de Obras Públicas», obras, éstas, que las considera las más sanitarias, y aduce en su abono multitud de razones, porque son las que facilitan el tráfico y limitan el número de accidentes.

Sobre el plano de Madrid ha señalado los nudos de tráfico de primero y segundo orden y el sistema de cruces a distinto nivel, superior o inferior, es decir, por medio de plataformas elevadas o de pasos subterráneos, que evitarían multitud de accidentes en la circulación urbana. «La única manera lógica, sensata y económica, si se tiene en cuenta lo que cuestan las enfermedades, los días perdidos de trabajo y las muertes (aparte de otras consideraciones sentimentales de la familia y la humanidad de todos) —piensa el técnico— es suprimir, si fuera posible, esos puntos de conflicto».

Además de la vía subterránea de Cibeles a Plaza España, de la que hemos hablado en otras ocasiones, el señor Paz Maroto tiene hechos los proyectos de la plataforma elevada para la Puerta del Sol, con rampas de enlace a las calles de Alcalá, Carmen, Carrera de San Jerónimo y Mayor; paso subterráneo de los bulevares, en la Glorieta de Bilbao; túnel circular en rampa, en la de San Bernardo; obras subterráneas, con dos rampas, en la de Alonso Martínez; plataforma elevada, en la Plaza de Colón; pasos inferiores y superiores, en el Paseo de la Castellana, etc.

Las obras posteriores a estos proyectos, en especial las del «metro» y galerías de servicio, hacen más difícil ahora su realización, pero no imposible, con las correspondientes modificaciones, aunque las harían más costosas. Madrid dispondría de lo que Paz Maroto denomina «vías exprés», que permitirían un tránsito rodado rápido, sin cruces a nivel, en dirección Norte-Sur y Este-Oeste, sin necesidad absoluta de abrir nuevas avenidas, con derribo de edificios, como la discutida diagonal que fracasó, y con la ventaja además de aparcamientos subterráneos y debajo de las plataformas para miles de automóviles.

Harald Reinl, el rey del misterio del cine europeo

Rueda en Madrid "Terror en la noche" con Kanín Dor, Eleonora Rossi Drago y Joachim Fuschsberge

En España hallamos una excelente colaboración lo mismo en técnicos que en actores

Está en Madrid Harald Reinl, el célebre director alemán, considerado como el rey del misterio del cine europeo. Desde hace más de treinta años se halla consagrado a esta tarea de despertar el interés y la emoción de los públicos.

En esta ocasión ha trasplantado hasta aquí sus cámaras para rodar su última película, que llevará por título «Terror en la noche».

—Como puede imaginarse, por el simple anunciado se trata de un film tipicamente policíaco.

—¿Y cual es la razón de que se ruede aquí? ¿Quizás lo exigía el guión?

—No es precisamente esa la razón. Hemos venido a España porque es un país que ofrece toda clase de facilidades para la realización de una buena película. Es decir, que hallamos una excelente colaboración lo mismo en técnicos como actores, aparte de un ambiente muy cordial y lleno de hospitalidad. Y estos son factores que no se dan tan propiciamente en otros sitios.

SU PRIMERA PELICULA

Aunque de nacionalidad alemana, Harald Reinl nació en la localidad austriaca de Pad Isch, en una región montañosa. Precisamente, esta circunstancia es lo que inconscientemente le llevó al cine.

—Allí en mi tierra natal, nuestra afición favorita es el esquí. No hay otra diversión comparable a esta. Además, constituye el medio de locomoción más corriente. Todos los niños de la región no tienen más remedio que acudir al colegio calzando los esquís. Por esta razón un día siendo todavía adolescente, se me ocurrió filmar nuestras travesuras y peripecias en la nieve.

Sin embargo, era necesario contar previamente con un guión. Y yo mismo me puse a hacerlo. Así comenzó mi actividad cinematográfica.

Y aquello que constituía un juego juvenil, le abrió las puertas de los estudios cinematográficos. Porque pronto una casa distribuidora se interesó por el cortometraje que acababa de rodar.

—Mi primera película larga era totalmente distinta a las que hago ahora. El tema estaba naturalmente, relacionado con mi medio habitual: la nieve. Era el estudio sicológico de un campeón de esquí que pierde las dos piernas durante la guerra.

DESDE HACE TREINTA AÑOS

—¿Y de esto hace mucho?

Pero antes de contestar esboza una sonrisa llena de ironía:

—Hace ya unos cuantos años. Calculamos que unos treinta, aproximadamente.

—Quiénes son los protagonistas de la película que realiza actualmente?

—Como es ya habitual desde que me casé, mi esposa, Kanin Dor. Pero en esta ocasión, además del galán de moda actualmente en Alemania, Joachim Fuchsberger, he traído también a la gran actriz italiana Eleonora Rossi Drago. Y cuento también con la colaboración de los excelentes actores, Fernando Sancho y Gabriel Llopart.

EL CINE ESPAÑOL

—¿Les merecen gran estimación los actores españoles?

—Si puedo hablar por mi breve experiencia, no tengo más remedio que calificarla de extraordinaria.

—¿Y en cuanto a las películas?

—Si he de expresarme, igualmente, por lo poco que conozco, me parecen de gran calidad, aunque muy pobres en lo que a temas se refiere. Esta es, posiblemente, la razón de que no resulten más comerciales en el extranjero. Y es una pena porque aquí podrían surgir temas estupendos en cualquier aspecto.

—¿Es que acaso le tienta a usted alguno?

—Veo, por lo menos, unas enormes posibilidades. Por el momento no he pensado en nada concreto, porque en cuanto termine esta película he de salir rápidamente a El Cairo, donde he de comenzar otra.

SU ESPOSA KANIN

—¿También policíaca?

—También. El guión está inspirado en una novela de Edgar Wallace.

Esta clase de asuntos son para mí ya algo imposible de evitar. Además, es mi especialización a la que uno se debe, no solo por conocimiento del tema, sino por dominio de la técnica y por el tiempo de consagración, que lo hacen a uno definirse.

Herald Reinl es un hombre de edad ya madura, aunque con una naturaleza vigorosa, y lleno de proyectos. Otro dato que hay que consignar también es su cordialidad y su gran sentido del humor. En cuanto a su esposa, Kanin Dor, actualmente una de las estrellas más refulgantes del cine alemán, es una joven de gran belleza, muy simpática y con unas magníficas dotes de gran actriz dramática.

A. L. R.

(Especial para Pyresa).

HEMORROIDES

Tratamiento distinto con un producto nuevo y diferente: SPERTI® PREPARACION H

La ventaja de este producto, descubierto después de siete años de investigación, se debe a contener una sustancia totalmente nueva: el Bio-Dyne®, estimulante respiratorio de la piel, que es un derivado de células vivas.

Bio-Dyne, componente básico, de Sperti PREPARACION H, al ponerse en contacto con las hemorroides, las reduce y cicatriza, aliviando su dolor y demás penosas molestias.

Este efecto se produce porque Bio-Dyne actúa directamente sobre los tejidos lesionados, reparándolos y devolviéndoles su vitalidad.

Bio-Dyne es un factor que estimula el crecimiento de los tejidos dañados, actuando además de un modo natural y directo frente dolor, atacando su causa.

Sperti PREPARACION H contiene además de Bio-Dyne, valioso estimulante de la regeneración celular, un poderoso germicida para atacar la infección, junto con la vitamina A, tan importante para toda enfermedad o lesión de los tejidos.

Sperti PREPARACION H está a la venta en todas las farmacias en supositorios y pomada. Su médico del S. O. E. puede recetarlo. C. S 17.078.

Dos nuevas democracias

Salva en la víspera de la Independencia un fusilamiento

No hubo indulto para el griego Kaceorgis

Asesino del príncipe Ruagasore, el hijo del rey de Urundi era un filocomunista que intimidaba a los siervos de raza «hutu» para obtener sus votos

II

Viernes, 13 de octubre de 1961. Viernes y 13, más o menos lo mismo que martes y 13 para los españoles. El príncipe Luis Ruagasore, hijo del rey y primer ministro de Urundi, cenaba en la terraza del restaurante Tanganica, a orillas del lago. Era una noche espléndida, al comienzo de la época de las lluvias. El cielo nunca es tan alto, ni las estrellas tan brillantes como en el trópico. A Burton, el primer explorador blanco que llegó al país, hace poco más de un siglo, le había impresionado el paisaje a la luz del día, haciéndole sentirse poeta: «Nada, en verdad, tan embriagador como esta primera visión del lago Tanganica, reposando junto a las crestas de las montañas y calentándose bajo los fastuosos rayos del sol tropical». Pero la paz de los días y de las noches ecuatoriales siempre tiene algo de engañosa, de falsa. A veces llega a oírse el silencio. Otras, trasciende el rumor de los movimientos cautelosos de los animales que matan para vivir o de los hombres que viven para matar.

Rodeaban al gran príncipe —grande por su corpulencia, por su fuerza política y por su casta—, sus cuñados el vicepríncipe ministro y el secretario del rey, además de otros cuatro miembros del nuevo Gobierno autónomo de Urundi. Buena mesa, buen mantel y mejores platos y vinos de la lejana Europa tutelar.

UN TIRO AL BLANCO QUE DA EN EL NEGRO:

De pronto, un tiro. Sólo uno. El príncipe negro se dobla sobre el plato del postre. Ni siquiera se cae de la silla. Los comensales del primer ministro y los otros clientes del restaurante huyen a refugiarse en el interior. Se oye el motor de un automóvil que arranca a toda velocidad. La tragedia ha terminado. ¿Terminado o empezado? ¿Quién ha sido el autor del asesinato? ¿Se trata de una venganza personal o de un crimen político? ¿No existían serias discrepancias entre el «muami» Muambusta y su hijo? ¿Las autoridades belgas no eran opuestas a Ruagasore por sus tendencias lumumbistas?

La investigación comienza sobre la marcha, en la más completa oscuridad de la media noche y de indicios. Cuando todo el mundo es sospechoso y nadie es sospechoso, no hay sospecha que valga. Sólo un dato. El proyectil, una bala de 9,3 milímetros, disparada por una arma de caza y por un tirador, sin duda, de pulso firme y de buen ojo.

A la luz del sol y, sobre todo, de la casualidad, las cosas se pueden ver más claras. Un paracaidista belga, que tuvo sus problemas para explicar lo que hacía fuera del cuartel después del toque de silencio había visto en la carretera que bordea el lago una camioneta azul de determinadas características, poco antes de oír una detonación. El azar impide siempre el crimen perfecto.

Un funcionario del juzgado dijo: «Yo conozco ese coche. Es la furgoneta de propaganda del Partido Demócrata Cristiano».

El misterio estaba resuelto. Lo demás fue fácil. Un ejército de policías indígenas en helicópteros de las fuerzas aéreas belgas dieron comienzo a la caza del cazador que había cobrado al príncipe. No lo consiguieron de entrada. Una avería le había obligado a hacer auto-stop y volver a Usumburá, cuando iba a ocultarse en las montañas. Y fue el propio «muami», el rey, el padre del muerto el que le dió hospitalidad en su «cadillac».

Pero la madeja estaba desenredada. Un mancebo de botica griego, Juan Kageorgis, había apretado el gatillo. Detrás estaban el ex ministro del Interior del Gobierno provisional de Urundi, Ntidendereza, y su hermano Biroli, hijos de Baranyanka, poderoso enemigo tradicional del «muami», dirigentes demócratacristianos desde que con los gustos de la ONU se había comenzado a ponerles etiqueta partidista a las viejas rivalidades de tribu en los territorios bajo tutela belga.

EL DRAMA ENTRE BASTIDORES

Las elecciones municipales de noviembre de 1960 habían dado el triunfo al partido Demócratacristiano, que gozaba del apoyo de las autoridades blancas. La Unión del Progreso Nacional, en la que militaba el príncipe Ruagasore —que fue sometido a residencia por la Alta Comisaría—, sólo obtuvo el 18 por 100 de los votos. Antes de un año, sin embargo, el príncipe se había quitado la espina. Puesto en libertad a causa de las exigencias de la ONU, el hijo del «muami» se dedicó a recorrer el país solicitando de los ingenuos «Hutu» no menos que si fuese un tradicional español, pese a sus indicaciones comunistoides, que en Africa no son incompatibles con el hecho de sentirse miembro de una casta superior, ni de la iglesia militante. Si los «hutu» no vetaban a los candidatos de la Unión del Progreso Nacional, todo el poder del tambor «Karinga», símbolo de la realeza, caería sobre ellos, después de la marcha de los belgas, ya acordada por las Naciones Unidas. Entre halagos y amenazas de castigos terribles, el príncipe obtuvo el 90 por 100 de los votos. La autoridad tutelar y su mismo padre, bien que a disgusto, se vieron en el trance de tener que encargarle la formación del primer Gobierno autónomo de Urundi.

Los dirigentes democratistas derrotados se dirigieron entonces a sus protectores, los representantes de la alta administración belga. «Ustedes nos han ayudado siempre, han guiado nuestros primeros pasos y han pagado con sus fondos secretos nuestra campaña electoral. Nosotros, a cambio, preconizamos una política pro-occidental y la amistad con Bélgica. Tenemos el mismo enemigo común, el príncipe Ruagasore. Todo el mundo sabe que ha falseado las elecciones utilizando el nombre de su padre para intimidar al pueblo. Esto es para ustedes el fin de la hegemonía belga y para nosotros algo peor. Un tirano como él no organizará jamás elecciones libres, liquidará al Partido Demócratacristiano y exterminará a sus jefes a la manera africana. ¡Sálvense y salvemos esta suerte atroz! Mas o menos, claro. Pero los funcionarios blancos, entre otras cosas porque la ONU daría por buenas las elecciones, hicieron de Poncio Pilato: «Sentimos mucho lo que sucede, pero nada puede hacerse». ¿Nada?

POR TODOS LOS CAMINOS SE VA A ROMA, O AL INFIERNO

El tiro certero en la noche. El hallazgo de los instigadores «tussi» que no les gusta ensuciarse las manos ellos mismos. La detención del asesino a sueldo, un millón de francos como bolsa. El juicio con todas las garantías legales de la justicia belga. Y las condenas. Cárcel para los autores morales. Muerte para el autor material.

Ruagasora, no fue primer ministro ni dos semanas. Poco antes había acusado de disoluto a su padre y su padre le había acusado de que intentaba destronarle. Amigo de Lumumba, los belgas temían en él la hora de la independencia. Hoy las cosas están mejor. Mejor para todos menos para los condenados. Spahak ha podido dirigirse a los blancos de Urundi, aunque diciendo que sabe muy bien lo que les pide desde su despacho y que una cosa es eso y otra estar en el tajo, rogándoles que no abandonen el país. Pero en Usumbará quedaban hace diez días 1.000 y a razón de tres vuelos diarios hacen 250 personas por jornada las que vuelven a Bélgica, porque los aviones salen de Bruselas vacíos y regresan repletos. La gente quiere poner a salvo, cuando menos, a sus mujeres y a sus hijos. Algunos periódicos se preocupan de la muerte que puedan correr los presos con el advenimiento de la independencia. Hasta última hora se había esperado un indulto posible del mancebo de botica de fina puntería e incluso que se trasladase a los dirigentes democristianos para que cumplieran su condena en cárceles belgas, pues jueces belgas se la habían impuesto.

Quedan en Ruanda y en Urundi, por lo menos para un mes, los paracaidistas. Pero los altos comisarios, coroneles Logiest y Henniquiau, han pasado a ser inmediatamente embajadores, ya no es lo mismo. Además, el representante de la ONU ha declarado que las tropas belgas no podrán intervenir en ningún caso, ni aun si se producen disturbios o lo piden los Gobiernos de cualquiera de las dos naciones.

ACTO FINAL

El sábado, día 30, sólo 18 horas antes de la proclamación de la independencia, una salva de vísperas ha sonado en Usumburá. ¿Saludaban las autoridades belgas al nuevo país independiente, surgido de su tutela? No; no era un saludo, sino una despedida. El último acto, antes de la ceremonia de entrega de poderes. Juan Kageorgis ha sido fusilado. La información, desprovista de toda clase de gérmenes como pasada por autoclave, ha aparecido en la prensa belga junto a una nota de los abogados de Ntidendereza que aclara un poco las cosas. Dice: «Kageorgis ha sido ejecutado el sábado al amanecer, cuando se cursó la instrucción abierta en Bruselas contra ciertos funcionarios de la tutela en cuanto a sus responsabilidades en la muerte del príncipe Ruagasore. Ningún gendarme belga ha querido formar parte del pelotón y el coronel Henniquiau ha rehusado levantar la horca acostumbrada. El reo, en consecuencia, ha sido fusilado por elementos del Ejército Nacional de Urundi. Desgraciadamente es de temer que la muerte de Kageorgis no salve la vida de Ntidendereza, Biroli y sus compañeros. Privados desde el sábado por la noche de la protección de los gendarmes belgas, los jefes del Frente Común quedarán expuestos a las peores sevicicias...

El documento, que firman los letrados señores Goffin y Delfosse, sigue exponiendo el peligro de malos tratos y de muerte que corren los miembros de la oposición detenidos. Luego hay otra nota del Ministerio de Negocios Extranjeros, en la que se afirma que el respeto al veredicto de la justicia belga, en el sentido de que se respete también la vida de los condenados por complicidad en la muerte del príncipe, será condición «sine qua non» para que Bélgica preste a Urundi la ayuda técnica que el primer ministro, señor Huhirwa, negociará en Bruselas a partir del 15 de julio. «La Libre Belgique», ante estas circunstancias, comenta: «No es cierto que esta medida sea suficiente para poner a los condenados al abrigo de toda venganza, como tampoco lo es que ponga a las autoridades belgas al abrigo de todo reproche».

Se le ha echado tierra al cadáver de Kageorgis. Todo indica que se le ha echado tierra también al asunto. Un asunto que apestaba desde el principio y que, a pesar de toda esa tierra encima, sigue oliendo mal.

JESUS DEL VALLE
(Corresponsal de Pyresa en Bruselas)

Aparatoso accidente en Bilbao

Bilbao.—Un camión, matrícula M.-237.449, que bajaba de la calle Maravillas hacia San Francisco, perdió los frenos y se precipitó sobre una casa, que quedó parcialmente destruída. Por fin, quedó empotrado en un taller de reparaciones, en la forma que se ve en la foto. El camión iba cargado de arroz y en su carrera accidentada, arrolló a un motocarro. No hubo que lamentar desgracias personales, aunque el conductor del camión resultara con profundos cortes en la cara.—(Foto Europa Press)

DIVULGACION MEDICA

Agitación, malestar e insomnio en las convencionales e impulsadas "vacaciones" de los viejos

Por el Doctor ERRE

Uno considera que donde mejor está el viejo, en todo tiempo, haga calor o frío, viva en Cuenca, en Chinchón o en Santiago de Compostela, es en su propia casa; en ese hogar en el que diríamos hay habilitado un asiento para cada uno de sus maltrechos huesos; donde la incomodidad, por uso, hábito y hasta «martingala» es casi mínima.

Sin embargo, el viejo, —por lo general achacoso, en veces un tanto «gagá» y en ocasiones más o menos inválido— se moviliza independientemente o unido a unos allegados en pos de unas ilusorias vacaciones «restauradoras», quizá en el mejor de los casos balneoterápicas, solución a todas luces plausible y sensata, pero más a menudo bullidoras y «vicentonas» o hacia esas riadas adonde va la gente, sean o no tan adocenados como el manido «Vicente», que prefiere la playa concurrida y el hotel de lujo, no siempre grato ni cómodo.

He pasado tres días en una de las abigarradas playas levantinas, invitado por un amigo que «negocia» con un gran hotel frente al mar.

—Verás qué bien dormirás aquí.

La primera noche no dormí ni bien ni mal; quiero decir que no conseguí conciliar el sueño de ninguna manera.

¿El colchón, el calor, alguna emboscada pulga en forma de imprecisa urticaria climática?

La cuestión es que intenté «desquitarme» por la mañana en un silloncete de orejera en el «hall», sin reparar que a mi lado estaba un tal don Remigio —«famoso cliente», al que fuí presentado la noche anterior—, que adolecía sin duda del mismo «síntoma».

—¿Qué, amigo, viene también a dormir aquí? Yo hago todas las mañanas y todas las tardes un simulacro de sueño en esta butaquita. Y así cojo arrestos para pasear un rato por la playa momentos antes de comer y de cenar. Estas son mis vacaciones.

—¿Es que trabajó mucho este invierno?

—Trabajé a mis años; ahora estoy siempre ocioso.

—Por eso no duerme.

—No lo crea. Duermo muy bien cuando estoy en mi casa. Llevo ya varios años, en vista de que siempre me sucede lo mismo, con el firme propósito de no «veranear», de no volver a salir de mi casa. Tanto si voy a un sitio como otro sólo hallo malestar una subterránea irritabilidad y un martirizante insomio.

—Es que no se atreve a tomar algún hipnótico?

—¡Ya lo que creo que me atrevo! Arriba tengo unos tubos de fanodormo, ahora he ingerido una tableta de medomina para este simulacro de sueño. Uso en veces el plexonal, que según me dijo un amigo médico es muy tolerado en personas así como yo, de años un poco avanzados.

—¿A cuántos «avanzan» esos años suyos?

—Mire, amigo, yo estoy ya «en las tablas».

Me lo dijo humoradamente hace ya siete años un amigo torero. Entonces tenía setenta y dos.

—Pues, decididamente, usted puede continuar unos cuantos años más «en las tablas», sin llegar a doblar ni a bambolearse como esos toritos que se resisten al descabello, a condición de ya no volver a dar estas vueltecitas por el mundo. No hallará nada más que incomodidades, agitación y hasta posibles encubiertas o descaradas ironías. Porque lo de menos es que sea pasto de la untuosa codicia del llamado «servicio» y lo demás es que a su edad, muchos como usted, suelen ser los tipos elegidos para comentarios de cocina y pasillo adentro poco piadosos o asaz groseros.

—Sí, llevo ya varios años, como antes le dije, haciendome «las mismas cuentas». Pero no dudo que sean estas del presente verano las últimas que me haga. O quiero decir, volveré a mi casa ya con el resuelto propósito de no abandonarla ni un solo momento, hasta que me sea llegada la hora de morir tranquilamente, mansamente, como ya se me anunció, «en las tablas», o como interpretar, entre los queridos cachivaches de mi hogar de siempre.

(Exclusivo para PYRESA)

¿Escribió Daudet las obras de Daudet?

Con el fin de cobrar durante más tiempo los derechos de autor, los herederos del famoso novelista sostienen que Julia Daudet colaboró ampliamente en los libros de su marido

PARIS. —(Crónica especial para Agencia «Fiel», por Pierre Montlosier).

¿Es Alfonso Daudet el único autor de «Tartarín de Tarascón», «Sapho», «El Nabab» y algunas otras obras, o bien su esposa Julia colaboró en esas novelas? Tal es el problema literario que deben zanjar este año los jueces de la Sala III de la Audiencia de París.

La cuestión no carece de interés. En primer lugar la sentencia aclarará un punto de la historia literaria de Francia. En segundo lugar, importantes derechos de autor continuarán en la familia del ilustre novelista, que murió en París el 16 de diciembre de 1897, si el Tribunal admite que Julia tuvo una parte importante en la obra de su marido. En agosto próximo, los derechos de autor de Alfonso Daudet pasan al dominio público. Deberían ser de este dominio desde 1947, pero los períodos de guerra, durante los cuales las obras no son muy reeditadas, permiten prórrogas legales en favor de los herederos. La señora Marie Therese Daudet, viuda de Luciano, nieto de Alfonso Daudet, afirma, fundándose en los manuscritos, que Julia Daudet, que se casó con el novelista en 1867, colaboró ampliamente en la obra de su marido. Julia sobrevivió en 43 años al gran novelista y no murió hasta 1940. Si se admite tal tesis, los derechos de autor permanecerían en la familia hasta 1990. Puede imaginarse que los editores no se muestran encantados ante semejante perspectiva.

Hay que confesar que esa familia Daudet es un magnífico vivero de escritores y de periodistas. Julia, que era también hija de escritor, redactó varios ensayos y novelas, entre ellos «La infancia de una parisiense» y «Reflejos en la arena y en el agua». El hermano de Alfonso, Ernesto, fue notable historiador. Los dos hijos de Alfonso fueron escritores y periodistas. El más célebre, León Daudet, fue representante combativo del nacionalismo integral de «L'Action Française». Estaba casado con una nieta de Víctor Hugo. Lucien Daudet, el menor se casó con la hermana del novelista y académico Pierre Benoit. Es esta última la que quiere hoy hacer valer sus derechos afirmando la participación de Julia en las obras de su marido.

Las pruebas que aporta no son despreciables. La esposa de Alfonso Daudet era también una apasionada de la bella tierra provenzal en donde vivía su marido, no lejos del gran Mistral, y compuso sus más bellas obras en la soledad del famoso molino. Parece que Julia «repasaba» las obras de su marido. El manuscrito de «El Nabab» muestra claramente que él le dejaba la tarea de escribir de nuevo algunas páginas poco cuidadas y aportar una impresión personal. Julia parecía tener el sentido de la corrección justa, del detalle que añade encanto a la página ya escrita de mano maestra. Los expertos estudian ahora varios manuscritos y no se conocerá la decisión de los tribunales antes del 26 de noviembre próximo. Parece que Julia retocó las obras consideradas como un poco menores de Alfonso Daudet. Las «Cartas desde mi molino», por ejemplo, presentan demasiada unidad para que no se pueda imaginar que esas pequeñas obras maestras de sensibilidad, ingenio y estilo, puedan ser obras de un «tandem literario».

Julia permaneció siempre discretamente en la sombra sin pretender aprovechar la gloria de su marido. Nunca se asoció de nombre a sus obras. Será difícil que los jueces no tengan esto en cuenta.

EL DIARIO PALENTINO-EL DIA DE PALENCIA

El periódico más leído en toda la comarca palentina, por su gran información.

M.C.D.2022